



NAFARROAKO PARLAMENTUKO

ALDIZKARI OFIZIALA

VII. legegintzaldia

Iruña, 2008ko irailaren 24a

80. ZK.

A U R K I B I D E A

I S A I L A:

Planak, komunikazioak eta programak:

—Nafarroako Gizarte Zerbitzuen Plan Estrategikoa (2. or.).

I saila:
PLANAK, KOMUNIKAZIOAK ETA PROGRAMAK

Nafarroako Gizarte Zerbitzuen Plan Estrategikoa.

Nafarroako Parlamentuko Mahaiak, 2008ko irailaren 8an eginiko bilkuran, erabaki hau hartu zuen, besteak beste:

Nafarroako Gobernuak, 2008ko uztailaren 28an hartutako erabakiaren bidez, Nafarroako Gizarte Zerbitzuen Plan Estrategikoa igorri du Nafarroako Parlamentura, honek bere iritzia eman dezan.

Hori horrela, Legebiltzarreko Erregelamenduko 201. artikuluan ezarritakoarekin bat, Eledunen Batzarrari entzun ondoren, hona

ERABAKIA:

1. Nafarroako Gizarte Zerbitzuen Plan Estrategikoa izapidetzeko onartzea.

2. Plan horretaz irizpena emateko ahalmena Familia, Gazteria, Kirol eta Gizarte Gaietarako Batzordearen esku uztea.

3. Nafarroako Parlamentuko Aldizkari Ofizialean argitara dadin agintzea.

Iruñean, 2008ko irailaren 8an

Lehendakaria: Elena Torres Miranda

Nafarroako Gizarte Zerbitzuen Plan Estrategikoa

AURKIBIDEA

I. Sarrera (4. or.).

II. Abiapuntuko egoeraren azterketa (5. or.).

II.1. Populazioa. Populazioaren bilakaera eta adierazle nagusiak (5. or.).

II.2. Populazioaren hazkundera, gizarte zerbitzuen barrutien arabera (7. or.).

II.3. Etxe mota (8. or.).

II.4. Nafarroan mendekotasuna duten biztanleen proiektzioa (12. or.).

II.5. Gizarte zerbitzuen antolaketa, lurraldekoa eta funtzionala (14. or.).

Lurralde antolaketa: oinarrizko eskualdeak eta barrutiak (14. or.).

Gizarte zerbitzuen antolaketa funtzionala: Oinarrizko Arreta eta Arreta Espezializatu (16. or.).

II.6. Gizarte zerbitzuen erantzuna (16. or.).

Oinarrizko arretako gizarte zerbitzuen erantzuna (17. or.).

Gizarte zerbitzu espezializatuen erantzuna (21. or.).

II.7. Gizarte Zerbitzuen sistema publikoaren eredu berria: Gizarte zerbitzuei buruzko martxoaren 30eko 14/1983 Foru Legea. Gizarte zerbitzu orokorren zorroa (46. or.).

III. Balizko eskaeraren azterketa (47. or.).

III.1. Balizko eskaera (47. or.).

Mendekotasuna (47. or.).

Adineko pertsonak (48. or.).

Mendekotasuna duten pertsonak (48. or.).

Buru-nahaste larria (49. or.).

Gizarte Bazterketa (50. or.).

Adingabeak (51. or.).

Genero indarkeriaren biktimak (51. or.).

IV. Eskaera errealaren azterketa (52. or.).

IV.1. Mendekotasuna duten adineko pertsonak (52. or.).

IV.2. Ezgaitasuna (54. or.).

Adimeneko ezgaitasuna eta jokabidearen nahastea (55. or.).

IV.3. Buru-nahaste larria (56. or.).

IV.4. Gizarte bazterketa (57. or.).

IV.5. Adingabeak (57. or.).

IV.6. Genero indarkeriaren biktimak (57. or.).

V. Diagnostiko estrategikoa (58. or.).

- V.1. Indarrak/aukerak, mehatxuak/ahultasunak (58. or.).
AMIA diagnostikoa (58. or.).
- VI.** Nafarroako Gizarte zerbitzuen Plan estrategikoa 2008-2012 (60. or.).
- VI.1. Ikuspegia, Eginkizuna, Printzipioak eta Helburuak (60. or.).
Ikuspegia: (60. or.).
- Eginkizuna: (60. or.).
Printzipioak: (60. or.).
Helburu orokorrak: (60. or.).
Ildo Estrategikoak: (61. or.).
- VI.2. Jarduketak eta ebaluazio adierazleak ezartzeko kronograma (72. or.).
- Eranskina: Gizarte zerbitzuen sistema publikoaren lurralde antolaketa (87. or.).

I. SARRERA

Gizarte zerbitzuei buruzko abenduaren 14ko 15/2006 Foru Lege aitzindaria, Espainian, estreinakoz, pertsonak gizarte zerbitzuak jasotzeko eskubidea dutela ezartzen duena, eta, eskubide hori garatzeko, ekainaren 17an emaniko 69/2008 Foru Dekretua, Gizarte zerbitzu orokorren zorua ezarri zuena, onetsi ondoren, Nafarroako Gizarte Zerbitzuen Plan Estrategikoa (2008-2012) lehen-dabiziko urratsa da Nafarroako Foru Komunitatean gizarte zerbitzuak kudeatzeko modu berri bate-rantz daraman bidean; kudeaketa berri horren bidez, eraginkortasunez aurre egingen diegu aipatutako arauak gizarte zerbitzuen sistema publikora ekarri dituzten aldaketen erronkei, pertsonen beharrei erantzun egokia emanez eta emandako zerbitzuen kalitatea hobetuz.

Hortaz, Plan Estrategiko honen asmoa da, batetik, hurrengo urteetako gizarte zerbitzuen arloko politiken ildoak ezartzea, eta bestetik sektorea planifikatzeko esparrua izatea.

Plana egin aurretik Nafarroako gizarte zerbitzuen sistema publikoaren egungo egoeraren ezagutgarriak aztertu ditugu, abiapuntua ongi ezagutzeko eta, hartara, ezarriko diren helburuak nafarren beharrek bat etor daitezela eta, aldi berean, errealistak izan daitezela.

Plana egiteko partaidetzara bideratutako prozesu bat prestatu da, bost fase hauekin:

- I. Agirien prestaketa.
- II. Parte-hartzea
- III. Ekarpak bildu eta aztertzea
- IV. Agirien zabalkundea
- V. Tramitazioa eta onespina

Plan hau hiru kapitulu nagusitan egituraturik dago: lehenbizikoan abiapuntuko egoeraren azterketa jaso da, bigarrenean diagnostiko estrategikoa eta hirugarrenean plan estrategikoa bera.

Abiapuntuko egoeraren azterketak hiru norabide izan ditu: batetik, Nafarroako biztanleriaren ezaugarriak aztertzea, eta bestetik, egungo sistemak gizarte beharretarako eskaintzen duen erantzuna eta, azkenik, sistema garatzen den inguru-nea.

AMIA diagnostikoan, berriz, partaide guztiek, zein bere esperientzian eta ikuspegiaren oinarrituz, Nafarroako Foru Komunitateko gizarte zerbitzuen egungo eta etorkizuneko egoeraz egindako balorazioak biltzen dira.

Plan Estrategikoari dagokionez, honako hauen berrikuspen partziala egiten du: sistemaren ikuspegiari buruzko alderdiak, kudeaketaz arduratzen den antolakundearen zeregina eta arreta sozialaren arloko lanean gidari izan behar duten printzipioak. Era berean, plan berri hau aplikatuz lortu nahi diren helburu orokorrak ezartzen ditu.

Helburu horiek lortzeko, ildo estrategiko hauek diseinatu dira:

1. ildo estrategikoa. Arau garapena.
2. ildo estrategikoa. Lehenasunezko arreta beharrak.
3. ildo estrategikoa. Gizarte zerbitzuen banaketa lurraldean eta eskualdeak.
4. ildo estrategikoa. Plangintza, kontrola eta ikuskapena.
5. ildo estrategikoa. Antolaketa eta kudeaketa.
6. ildo estrategikoa. Prestakuntza eta ikerketa.
7. ildo estrategikoa. Gizarte zerbitzuen kalitatea.

Ildo estrategiko horiek garatu eta zehazteko zerbait neurri eta jarduketak ezarri dira.

Amaitzeko, eta plan estrategiko hau egiazko ekintza plana izan dadin, informazio hau ere sartuta dago bertan: kronograma, neurri bakoitza gauzatzeak dakartzan jarduketak ezartzeko erritmoa zehazten duena; ebaluaziorako adierazleak; neurriak bultzatzeaz arduratuko direnak; horiek gauzatzeko partaide direnak; eta neurriek kostu ekonomikoa dakarten ala ez, hala denean planak erantsirik duen memoria ekonomikoa islaturik ageri baita.

Horrela, Nafarroako Gizarte Zerbitzuen Plan Estrategiko hau (2008-2012) sistema berri bat erakitzeke tresna eraginkorra bilakatu behar da, nafarren ongizatea areagotzeko eta Ongizatearen Estatuaren laugarren zutabea sendotzeko, Gizarte Zerbitzuen Foru Legeak lehen-dabiziko harria jarri ondoren.

II. ABIAPUNTUKO EGOERAREN AZTERKETA

Abiapuntuko egoeraren azterketaren atalean hauek jaso dira:

Lehenbiziko atala, Nafarroako biztanleei buruzko datu adierazgarrienak biltzen dituena.

Bigarren atala, gizarte zerbitzuen inguruko gaur egungo antolaketari buruzkoa, lurraldekoa nahiz funtzionala.

Hirugarren atala, gizarte zerbitzuen egungo sistema publikoak arreta sektore guztiei ematen dien erantzuna zehazten duena: mendekotasuna, ezgaitasuna, adineko pertsonak, buru-eritasuna, gizarte bazterketa, adingabeak eta genero indarkeria.

Azken atalean eskaeraren azterketa egiten da, bai baliabideak jasotzeko itxaron zerrendari dagokionez bai gizarte zerbitzu orokorren zorroak indarra hartzeak ekar dezakeen balizko eskaerari dagokionez.

II.1. POPULAZIOA. POPULAZIOAREN BILAKAERA ETA ADIERAZLE NAGUSIAK

Plangintza estrategikoaren ezaugarri nagusiak kontuan harturik, Nafarroako Foru Komunitateko biztanleak eta haien beharrak hartu dira abiapuntutzat, hau da, zein dira gizarte zerbitzuen hartzaileak eta nola aldatu dira azken urteotan? Horretarako, Nafarroako populazioaren honako adierazle soziodemografiko hauek erabiltzen ditugu: adina, generoa, jaiotza eta heriotza tasa, bizi itxaropena, hazkunde begetatiboa, etxe kopurua eta mota, migrazioen saldoa eta lurralde banaketa.

2007ko urtarrilaren 1ean, udal erroldaren arabera, Nafarroako biztanleak 605.876 ziren. Horrek esan nahi du 2003-2007 urteetan populazioaren igoera 27.666 biztanlekoa izan dela. **Urte arteko hazkunde tasa**, batez bestekoa, %1,24koa da, baina azken urtean %0,66koa, 4.002 biztanle gehiago izan baitira.

1. taula: Nafarroako populazio osoa, 2002-2007

	2003	2004	2005	2006	2007
Biztanleak, osotara	578.210	584.734	593.472	601.874	605.876

Iturria: NEI Oinarria. Erroldaren ustiaketa estatistikoa.

Estatistika Institutuak populazioaren mugimendu naturalari buruz egindako txostenaren arabera, 2006ko jaiotzen kopurua 6.551 izan zen. Azken 25 urteotako balio altuena da, eta lotura zuzena du **jaiotza tasa gordinaren** hazkundearekin, batez

ere emakume etorkinen ugalkortasunak eraginda. Bestalde, epe horretan hildakoen kopuruak aldatketarik izan ez duenez, populazioaren hazkunde begetatibo absolutua oso positiboa da.

2. taula: Populazioaren hazkunde begetatiboa, 2002-2006 urteak

	2002	2003	2004	2005	2006
Jaiotza tasa gordina (%)	10,2	10,7	10,9	10,5	10,9
Jaiotza kop.	5.802	6.180	6.293	6.149	6.551
Heriotza tasa gordina (%)	8,7	9,1	8,6	8,9	8,4
Heriotza kop.	4.989	5.247	5.003	5.196	4.772
Hazkunde begetatiboa	813	933	1.290	953	1.779

Iturria: Nafarroako Estatistika Institutua. Populazioaren mugimendu naturala. 2006ko aurrerapena

Horrez gain, Nafarroako Foru Komunitatean goraka jarraitzen du bizi esperantzak (Espainiako altuena); egun, 82 urtekoa da batez bestekoa, 85,1 urtekoa emakumeentzat eta 79 urtekoa gizonentzat.

2002az geroztik, Foru Komunitateak **migrazio saldo** positiboa izan du; 2006an 9.033 pertsona izan ziren, haietatik %52 (4.701) gizonak, eta %48 (4.332) emakumezkoak.

3. taula: Migrazio saldoa Nafarroan, sexuaren eta urtearen arabera

	2002	2003	2004	2005	2006
Gizonezkoak	411	706	3.146	3.641	4.701
Emakumezkoak	455	588	3.111	3.296	4.332
Guztira	866	1.294	6.257	6.937	9.033

Iturria: NEI Oinarria. Migrazio saldoen bilakaera.

NEIaren arabera, 2006an, etorkinak, osotara, 37.479 izan ziren, eta horietatik 9.873 (%26,34) atzerriko herrialdeetatik etorritakoak eta 27.606 (%76,66) Estatuko gainerako tokietakoak. Emigratutakoak, berriz, 28.446 izan ziren, osotara. Horietatik 1.536 (%5,40) atzerriko herrialdeetara joan

ziren eta 26.910 (%94,60), berriz, Espainiako beste udalerrri batzuetara.

2007ko Nafarroako Foru Komunitateko populazioaren egitura, sexuaren eta adinen arabera, ondoko piramidean ikus daiteke.

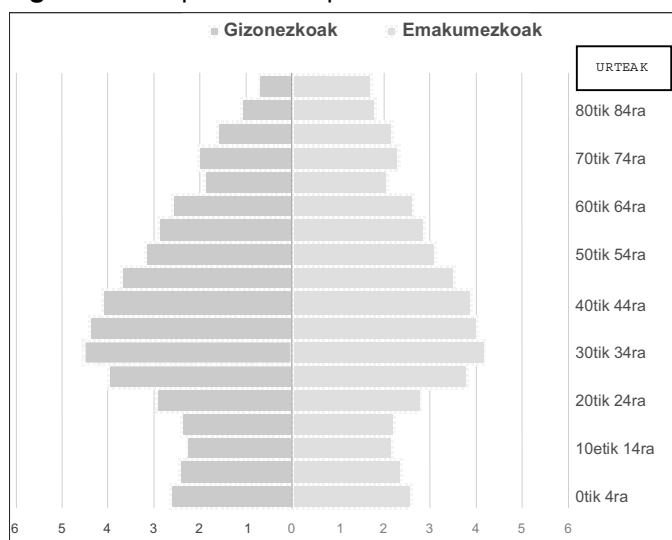
1. grafikoa: Populazioaren piramidea 2007-01-01

Iturria: NEI. Populazio piramideak.

Ikus daitekeenez, adinen arabera egiturari dagokionez, pixkanaka zahartzen ari da populazioa, jaiotza tasa heriotza tasaren gainetik dago, berezko hazkundera murrizta da, helduen adin taldeak eta adinekoena handiak dira gazteen adin taldeekin alderaturik, eta 65 urtetik gorako kopurua ere nabarmena da. Piramidearen oinarrian populazio gazteagoaren hazkunderako joera ikusten da, azken urteotan jaiotza kopuruak izan

duen gehikuntzaren ondorioz. 0tik 4 urtera bitarteko adin tartea, 2003an, populazio osoaren %4,69koa izatetik 2007an %,20koa izatera pasatu da. Sexuen arabera ikus daiteke 60 urte arte gizonak direla gehiengoa eta adin horretatik aurrera, berriz, emakumeak.

Egindako populazio proiektzioek %4,4ko gehikuntza adierazten dute 2012rako, 2007rekin alderatuta.

4. taula: Nafarroako populazioaren proiektzioa NEIaren arabera

Urtea	2007	2008	2009	2010	2011	2012
Populazioa	597.022	602.907	608.425	613.560	618.468	623.272

Iturria: Estatistikako Institutu Nazionala. Populazioaren proiektzioak Oinarria 2001eko errolda

NEIk proiektatzen duen populazio hazkunde horretatik abiatuta, eta kontuan hartuta Nafarroak 2007ko urtarrilaren 1ean 605.876 biztanle zituela, 2012rako 632.515 izanen direla aurreikusten da, hau da, 26.639 biztanle gehiago.

II.2. POPULAZIOAREN HAZKUNDEA, GIZARTE ZERBITZUEN BARRUTIEN ARABERA

Nafarroako Foru Komunitatean azken hamar urteetan izandako hazkundera ez da homogeneoa izan lurralde osoan.

5. taula: Populazioa, osotara, 2003an eta 2007an, gizarte zerbitzuen barrutietan

	Populazioa		2003-2007 urteetako aldea	
	2003	2007	Populazioa	Ehunekoak (%)
Ipar-mendebaldea	52.690	53.600	910	1,73
Ipar-ekialdea	20.516	20.581	65	0,32
Lizarra	69.048	70.816	1.768	2,56
Tafalla	44.389	45.049	660	1,49
Tutera	88.201	91.838	3.637	4,12
Iruña eta Iruñerria	303.366	323.992	20.626	6,80
Nafarroa	578.210	605.876	27.666	4,78

Iturria: Udal erroldaren datuak, 2007ko urtarrilaren 1ean.

Taula honetan ikusten denez, gehikuntza handiena Iruñean eta Iruñerrian gertatu da (%6,80), eta ondoren Tuterako barrutian, %4,12koarekin.

Populazioaren egitura ere, adinen arabera, heterogeneoa da barrutietan, ondoko taulan ikusten denez.

6. taula: Populazioa adin-tartean eta barrutien arabera 2007an. Kopuru absolutuak eta ehunekoak.

Barrutiak	Guztira	<18		18-64		>65	
		Populazioa	%	Populazioa	Populazioa	Populazioa	%
Ipar-mendebaldea	53.600	8.543	15,94	34.536	64,43	10.521	19,71
Ipar-ekialdea	20.581	2.810	13,65	12.635	61,39	5.136	25,20
Lizarra	70.816	11.014	15,55	44.373	62,66	15.429	21,96
Tafalla	45.049	7.372	16,36	28.256	62,72	9.421	20,83
Tutera	91.838	15.541	16,92	59.126	64,38	17.171	18,67
Iruña eta Iruñerria	323.992	59.280	18,29	216.667	66,87	48.042	16,08
Nafarroa	605.876	109.560	17,26	395.596	65,29	105.720	17,45

Iturria: Plangintza eta Azpiegituren Zerbitzuak egina.

Ikusten denez, 65 urtetik gorako pertsonen proportzioa eta 18 urtetik beherakoena ez da berdina lurralde osoan. Iruñean eta Iruñerrian dago adineko herritarren kopuru txikiena (%14,82) eta populazio gaztearen kopuru handiena (%18,29). Beste muturrean Nafarroako ipar-ekialdea dago, adineko pertsonen kopuru handiena (%24,96) eta gazteen kopuru txikiena (%13,65) bertan baitaude.

II.3. ETXE MOTA

Bizi-baldintzei buruzko Inkestaren arabera, 2007. urtean 210.702 etxe zeuden Nafarroan (2001ean baino 21.930 gehiago eta 1991n baino 55.258 gehiago)

7. taula: Populazio osoa eta etheen kopurua Nafarroan, urtez urte

	1991	2001	2007
Biztanleak, osotara	512.259	556.263	605.876
Etxe kop.	155.444	188.772	210.702
Pertsonak/etxeko	3,30	2,95	2,88

Iturria: NEI. 1991ko eta 2001eko populazio eta etxebizitza errolda. Bizi-baldintzei buruzko inkesta. 2007.

Nafarroako etxeetan batez besteko pertsona kopurua murriztuz joan da, eta 1991n 3,30ekoa izatetik 2,88koa izatera pasatu da 2007an. Azken sei urteetan populazioak %8,92 egin du gora, eta etheen kopuruak, berriz, %11,62.

8. taula: Etxeen proportzioa kide kopuruaren eta urtearen arabera

	1991		2001		2007	
	K	%	K	%	K	%
Etxe kop. guztira	155.444		188.772		210.702	
Pertsona 1	21.140	13,60	37.761	20,00	38.405	18,23
2 pertsona	34.096	21,93	45.576	24,14	57.038	27,07
3 pertsona	31.481	20,25	40.370	21,39	46.906	22,26
4 pertsona	36.942	23,77	42.081	22,29	46.212	21,93
5 pertsona edo gehiago	31.785	20,45	22.984	12,18	22.141	10,51

Iturria: NEI. 1991ko eta 2001eko populazio eta etxebizitza errolda. Bizi-baldintzei buruzko inkesta. 2007.

Aurreko taulan islatutako datuen azterketa egirik, hauxe nabarmendu daiteke:

- Pertsona bakarreko etheen kopuruaren jaitsiera, 2001eko kopuruarekiko.
- Bi edo hiru pertsonak osatutako etheen kopurua goraka joan dela.

• Lau, bost pertsonak edo gehiagok osatutako etheen kopurua goraka joan dela.

Ondoko taulan ikusten denez, **etxeetako kide kopurua**, gizarte zerbitzuen barrutien arabera azterturik, ez da oso desberdina batetik bestera.

9. taula: Nafarroako etxeetako kide kopuruari buruzko adierazleak, 2001ean eta gizarte zerbitzuen barrutien arabera

	Etxeak	Batez besteko kide kop.	Bakarrik bizi diren pertsonen proportzioa
Ipar-mendebaldea	16.551	3,1	19,6
Ipar-ekialdea	7.001	2,8	25,1
Lizarra	23.466	2,8	19,7
Tafalla	14.824	2,9	20,4
Tutera	28.525	2,9	18,8
Iruña	64.537	2,8	21,6
Iruñerria	33.868	3,1	15,6
Nafarroa	188.772	2,9	20,0

Iturria: 2001eko biztanle eta etxe erroldan oinarrituta egindako gizarte zerbitzuen maparen zirriborrotik hartua.

Ondotik etxeen ezaugarri batzuk ematen dira, Nafarroako Estatistika Institutuak egindako Bizi-baldintzei buruzko 2007ko Inkestatik ateratakoak:

- 65 urtetik gorako pertsonen %32 bakarrik bizi da.
- Bakarrik bizi diren pertsonen %47,23 65 urte-tik gorakoak dira.
- Nafarroako etxeen %8,90ean ezgaitasuna duen pertsona bat dago. Portzentajea apalagoa da pertsona bakarreko etxeen kasuan, %3,30ekoa zehazki.
- Etxeen %74,85ean gizon bat da familia-burua.
- Familia-burua emakumezkoa den etxeen %38,66 pertsona bakarrekoak dira. Portzentajea

apalagoa da gizonezkoen kasuan, %11,36koa baita.

- Familia-burua emakumezkoa duten etxeen %15,40 guraso bakarreko etxeak dira. Familia-burua gizonezkoa duten etxeen kasuan, berriz, portzentaje hori %1,6koa da.

PENTSIODUNAK

Ondotik Nafarroako pentsiodunei buruzko datuak ageri dira, bai kotizaziokoak bai kotizazio gabekoak. Gizarte Segurantzaren datuen arabera, 2007ko abenduaren 31n Nafarroako Foru Komunitatean 114.297 pertsonak jasotzen zituzten kotizazioko pentsioak, eta 3.812 pertsonak, aldiz, kotizazio gabekoak.

10. taula: Nafarroako Foru Komunitateko kotizazioko pentsioak. 2003., 2004., 2005., 2006. eta 2007. urteak

	2003	2004	2005	2006	2007
Ezgaitasun iraunkorra	10.185	10.369	10.558	10.793	10.913
Erretiroa	63.619	64.726	67.615	69.510	71.123
Alarguntasuna	27.103	27.539	27.863	28.209	28.572
Zurztasuna	3.260	3.189	3.191	3.149	3.172
Familiakoen aldekoak	624	591	555	541	517
Guztira	104.791	106.414	109.782	112.202	114.297

Iturria: Gizarte Segurantzaren Estatu Idazkaritzaren urteko estatistika txostenak.

11. taula: Nafarroako Foru Komunitateko kotizazio gabeko pentsioak. 2003., 2004., 2005., 2006. eta 2007. urteak

	2003	2004	2005	2006	2007
3. adinekoak	2.957	2.707	2.569	2.345	2.235
Erretiroa	2.650	2.462	2.390	2.253	2.170
Asistentzia pentsioak	307	245	179	92	65
Ezgaitasuna	1.824	1.718	1.650	1.551	1.464
ELBARRIAK GIZARTERATZEKO LEGEA	687	618	531	467	390
Elbarritasuna	1.137	1.100	1.119	1.084	1.074
Guztira	4.781	4.425	4.219	3.896	3.699

Iturria Gizarte Gaietako Departamentua.

MEDEKOTASUNA DUTEN BIZTANLEAK

Nafarroako Mendekotasun Agentziak datu hauek eman ditu, Nafarroan mendekotasuna duten pertsonak baloratzeko prozesuari ekin zitzaionetik urtebetetik gora iragan delarik:

12. taula: Nafarroan mendekotasuna duten pertsonak, baloratu direnak, adinaren eta generoaren arabera, 2007ko urtarrilaren 1etik abenduaren 31ra bitarte

Mendekotasun maila	Adina		<18		>=18 eta <65		>=65 eta <80		>=80		Guztira	
	Sexua	Gizonezk oak	Emakum ezkoak	Gizonezk oak	Emakum ezkoak	Gizonezk oak	Emakum ezkoak	Gizonezk oak	Emakum ezkoak	Gizonezk oak	Emakum ezkoak	Guztira
Mendekotasun handia(III. gradua)	1. maila	13	15	37	42	99	122	197	547	346	726	1072
	2. maila	56	31	214	169	223	300	433	1472	926	1972	2898
	Guztira	69	46	251	211	322	422	630	2019	1272	2698	3970
Mendekotasun larria II. gradua	1. maila	21	16	99	93	135	160	204	526	459	795	1254
	2. maila	14	16	154	128	125	187	179	643	472	974	1446
Guztira	35	32	253	221	260	347	383	1169	931	1769	2700	
Mendekotasun moderatua (I. gradua)	1. maila	6	3	59	70	80	144	139	338	284	555	839
	2. maila	11	7	104	105	94	150	172	440	381	702	1083
	Guztira	17	10	163	175	294	312	311	778	665	1257	1922
GUZTIRA		116	84	665	607	756	1063	1324	2868	5724	8592	

Iturria: Nafarroako Mendekotasun Agentzia

2. grafikoa: Portzentajea, mendekotasun graduaren arabera

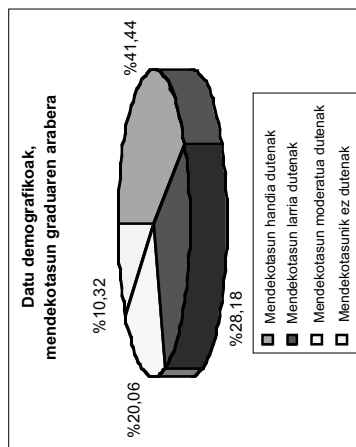

3. grafikoa: Mendekotasun handia dutenen %, adinaren arabera

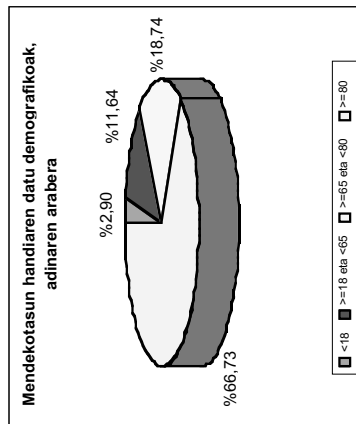

4. grafikoa: Mendekotasun handia dutenen %, sexuaren arabera

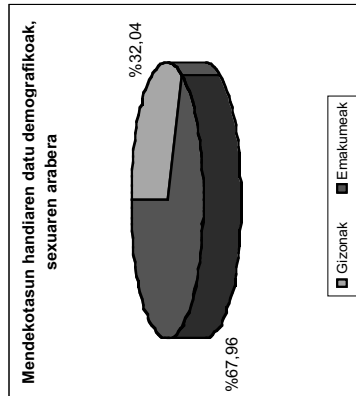

13. taula: Nafarroan mendekotasuna duten pertsonak, baloratu direnak, eskualdeen arabera, 2007ko urtarrilaren 1etik apirilaren 1era bitarte

Eskualdea	Mendekotasun handia		Mendekotasun larria dutenak		Mendekotasun moderatua dutenak		Guztira
	1. maila	2. maila	1. maila	2. maila	1. maila	2. maila	
Ipar-mendebaldea	141	276	138	130	80	87	852
Ipar-ekialdea	63	127	72	58	38	44	402
Lizarra	156	468	208	243	126	163	1.364
Tafalla	74	215	137	143	90	101	760
Tutera	188	428	234	189	177	146	1.362
Iruña eta Iruñerria	450	1384	465	683	328	542	3.852
Guztira	1.072	2.898	1.254	1.446	839	1.083	8.592

Iturria: Nafarroako Mendekotasun Agentzia.

5. grafikoa: Mendekotasuna duten pertsonak, baloratu direnak, Gizarte Zerbitzuen barrutien arabera

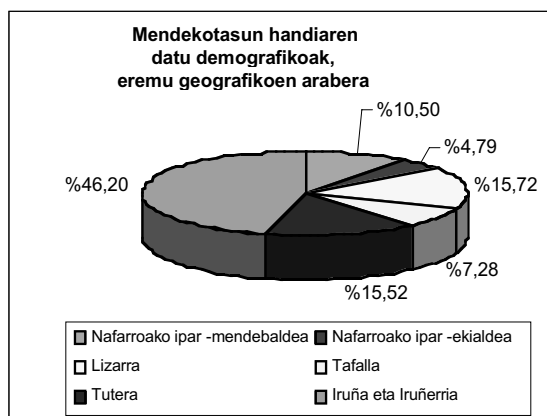

Aurreko datu horietan jasota daude Autonomia pertsonala sustatzeari eta mendetasun-egoeran dauden pertsonak zaintzeari buruzko abenduaren 14ko 39/2006 Legea onetsi ondoren irekitako prozesua hasi zenetik Nafarroan mendekotasunaren balorazioa jaso duten pertsona guztiak. Denbora horretan horietatik 1.048 pertsona hil dira; %74,62k mendekotasun handiaren balorazioa zuten, eta %19,75ek mendekotasun larriarena.

2007ko abenduan 8.592 pertsonak zuten egina mendekotasunaren balorazioa, gradu desberdinetan. Egun, populazio horren ezaugarri aipagarriak hauek dira: adin handiko pertsonak, mendekotasuna duten gehienak emakumeak izatea, eta gehiengoa mendekotasun handia (%41,44) eta larria (%28,18). Halere, azken ezaugarri hori ez da nolanhartu behar, kontuan hartuta iragandako denbora eta, logikoa denez, mendekotasuna duen

populazioak graduen arabera piramide egitura izan behar duela, Mendekotasun Legearen pixkanakako aplikazioak (mendekotasun moderatua dutenen eskubideak ez dira 2012ra arte finkatuko) eraginen zuten, beharbada, sistemaren babesean jartzen lehenak arazo handienak dituztenak izatea.

II.4. NAFARROAN MENDEKOTASUNA DUTEN BIZTANLEEN PROIEKZIOA.

Mendekotasunaren Liburu Zuriaren I. kapituluari, "Oinarri demografikoak: mendekotasuna duten pertsonen kalkulua, ezaugarriak eta profilak" izenekoa, urte horretan mendekotasuna duten pertsonak zenbat diren kalkulatzeko du EDES-99 inkestaren bidez lortutako datuekin, bai eta hiru proiektzio egin ere 2005., 2010. eta 2015. urteetarako. Datu horiek, 2005eko erroldaren datuak eta

NElako eginiko populazio proiektzioak izan dira Plangintza eta Azpiegituren Zerbitzuak erabili dituen informazio iturriak Nafarroako Foru Komunitatean 2005., 2010. eta 2015. urteetarako mendekotasuna duten pertsonen dagokienez aurreikusten diren portzentajei buruzko hurbilketa egiteko.

Garrantzitsua da ohartaraztea Liburu Zurian mendekotasun handirako eta larrirako jasotako aurreikuspenak (guztira 8.000 pertsona) gainditu egin direla Nafarroan, azterketa honen aurreko atalean ikusi dugunez.

Populazioaren adinen arabera egitura ikusirik, ondorioa da, eta hala dio Liburu Zuriak, 2011ra arte mendekotasuna duten pertsonen kopurua 75 urtetik gorako pertsonen artean gertatuko dela batez ere: "Horren ondorioa izanen da XXI. mende honen hasierako hamar urteetan asko handituko dela epe luzeko zainketen eskaera" (Mendekotasunaren Liburu Zuria. I. kapitulua, 7.4 puntua).

2011. urtetik aurrera egoera aldatuko litzateke. 65etik 75 urtera bitarteko pertsonen kopuruen gehikuntza 75 urtetik gorako multzoak izanen duena baino handiagoa izanen da, erretiroko multzoetan sartuko diren adin-taldeetan aurrekoetan baino kide gehiago izanen direlako.

Aurreikuspenen arabera, mendekotasuna (hiru graduetan, handia, larria eta moderatua) duten nafarren kopuruak %17,60ko igoera izanen du 2005etik 2015era. Mendekotasuna duten pertsonen tasak ere gora egingen du populazio osoarekiko (2005ean mendekotasuna zuten pertsonen tasa populazio osoaren %6,31koa zen, eta 2015ean %6,55ekoa).

Ondoko grafikoetan adierazten denez, mendekotasun handia 80 urtetik gorako pertsonekin lotuta egonen da, geroz eta gehiago, eta mendekotasun larria eta moderatua, berriz, pertsona gazteagoekin.

6. grafikoa: Mendekotasuna duten pertsonen portzentajea, adinaren eta mendekotasun mailaren arabera, 2006an

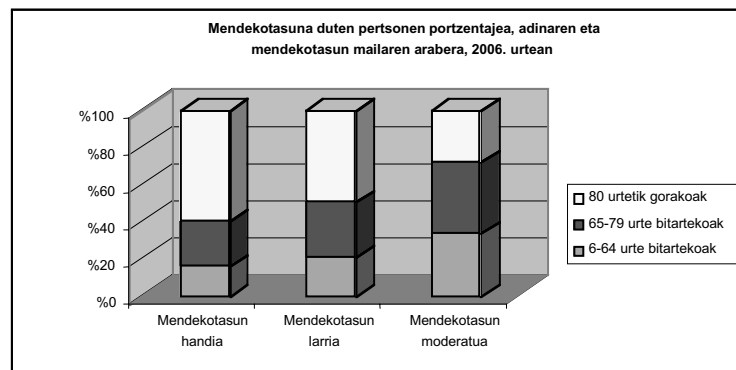

7. grafikoa: Mendekotasuna izango duten pertsonen portzentajea, adinaren eta mendekotasun mailaren arabera, 2010ean

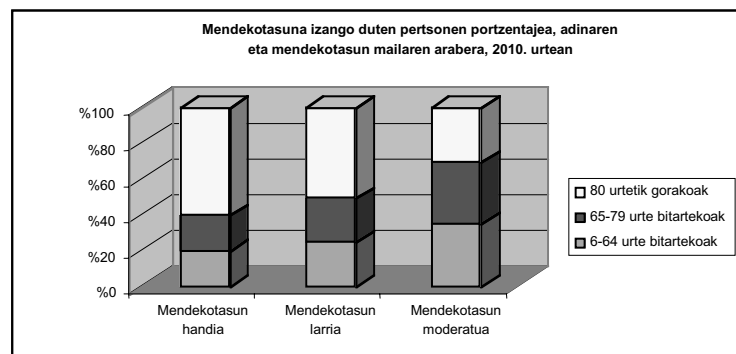

8. grafikoa: Mendekotasuna izango duten pertsonen portzentajea, adinaren eta mendekotasun mailaren arabera, 2016an

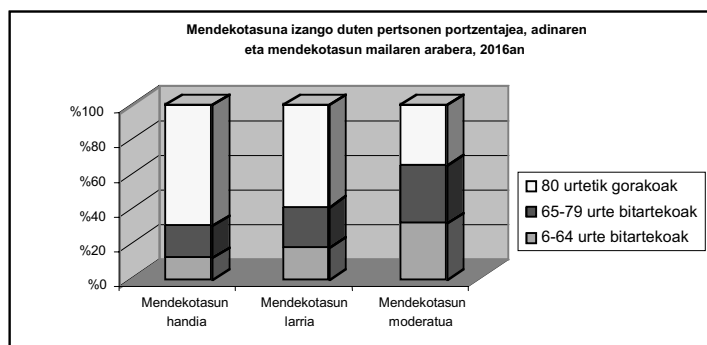

Iturria: Egileek prestatua Mendekotasunaren Liburu Zuriaren eta NEIaren datuetan oinarriturik.

Azterketa horrek berak aipatzen du mendekotasuna duten pertsonen %63,93 emakumeak direla eta %36,07 gizonezkoak. Mendekotasun maila zenbat eta handiagoa izan, alde hori ere orduan

eta handiagoa: mendekotasun handia dutenen artean %66,47 emakumeak dira eta %33,53, berriz, gizonak. Eta mendekotasun larria dutenetatik %61,16 emakumeak dira.

9. grafikoa: Mendekotasuna duten pertsonen proiektzioa 2015erako, adinaren eta mendekotasun mailaren arabera

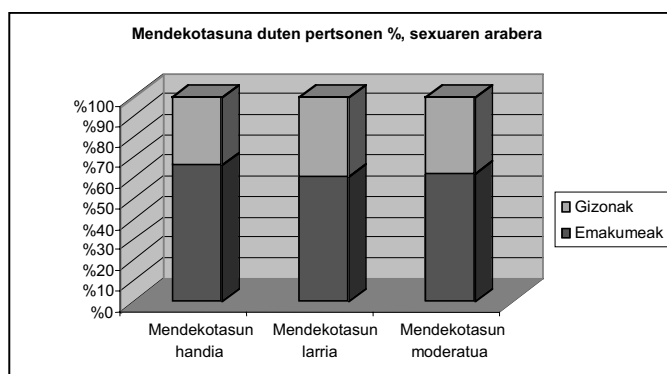

II.5. GIZARTE ZERBITZUEN ANTOLAKETA, LURRALDEKOA ETA FUNTZIONALA.

Gizarte Zerbitzuei buruzko martxoaren 30eko 14/1983 Foru Legeak Foru Gobernuaren eta udalen (toki entitateak) esku utzi zuen Nafarroako gizarte zerbitzuen eskumena.

Arau horrek jarduketarako bost sektore ezarri zituen, haietako bat zeharkakoa eta batez ere oinarrizko gizarte zerbitzuekin lotua, "familia eta komunitatea", eta beste lauak bi modutara bereizita: adinaren arabera populazio taldeak, hau da, "haurrak eta gazteak" eta "hirugarren adinekoak", eta arreta eman beharreko arazo mota, "elbarritasunak" eta "gizarteratzea" alegia.

LURRALDE ANTOLAKETA: OINARRIZKO ESKUALDEAK ETA BARRUTIAK.

Urtarrilaren 16ko 11/1987 Foru Dekretuak, Oinarrizko gizarte zerbitzuak arautu zituenak, haien mugaketa geografikoa oinarrizko osasun eskualdea izanzen zela ezarri zuen.

Oinarrizko osasun eskualdea osasun-etxeen eta oinarrizko osasun laguntzako taldeen esparrua da.

Nafarroako Gizarte Zerbitzuen sistemak horrela funtzionatu du Gizarte zerbitzuei buruzko abenduaren 14ko 15/2006 Foru Legea berriki onetsi arte, lurralde banaketa berri hauek ezarri baititu:

Gizarte zerbitzuen oinarrizko eskualdeak.

Orain arte, gizarte zerbitzuen oinarrizko eskualdeak, arreta sozialaren hastapeneko maila, ares-tian aipatutako araei jarraikiz ezarri izan dira. Zerbitzuak udalek, udalen batasunek eta gizarte zerbitzuen mankomunitateek kudeatu dituzte. Iruñeko kasuan, oinarrizko arreta auzo unitatetan antolaturik dago. Maila hau ongi ezarria dago Nafarroako gizarte zerbitzuen sisteman: legez aitortua dago (Gizarte zerbitzuei buruzko Foru Legea) eta bi hamarkadatan bildutako esperientzia du. Garai hartan erabili zen irizpidea oinarrizko osasun eskualdeekin bat egitea izan zen, zerbitzuen arteko koordinazioa eta herritarrentzat lurralde banaketa ulergarria izan dadin errazteko.

Gizarte Zerbitzuei buruzko Foru Lege berriak, 41. eta 42. artikuluetan adierazten du oinarrizko eskualdeen eta jarduketa bereziko oinarrizko eskualdeen arteko lurralde mugaketa Gizarte Zerbitzuen Plan Estrategikoan ezarri eta erregela-menduz onetsiko dela.

Gizarte zerbitzuen barrutiak

Izatez, oinarrizko zenbait eskualderen elkartek dira, gaur arte zerbitzu mota zehatzen esparrua izan ez direnak, ez eta inolako legeren xede ere,

Gizarte Zerbitzuen Foru Lege berria onetsi arte. Aitzitik, Nafarroako I. Plan Gerontologikoak (1997-2000) barrutiak ezarri zituen adinekoen eskura zeuden baliabideak aztertzeko, baita zerbitzu jakin batzuetan lortu beharreko estaldura batzuk adierazi ere. Hauek ziren barrutik horiek: Tuter, Tafalla, Lizarra, Ipar-ekialdea, Ipar-mendebaldea eta Iruña eta Iruñerria.

2004tik aurrera, zenbait barrutitan gizarteratze-ko taldeak (Lizarra, Tafalla eta Tuter) eta haur eta nerabeei arreta emateko taldeak (Lizarra) ezarri ziren, oinarrizko gizarte zerbitzuei eta, zehazki, gizarteratze eta haur eta familientzako arreta programei laguntzeko.

Gizarte zerbitzuen barrutietarako zerbitzuak ezarriak dituzten bi adibide bakarrak, oraingoz, hauek dira: buru-nahaste larria duten pertsonen arretarako programa, batetik, eta oinarrizko gizarte zerbitzuei laguntzeko aipatutako taldeak bestetik.

Gizarte Zerbitzuei buruzko abenduaren 14ko 15/2006 Foru Legeak lurralde antolaketa aurreikusten du, barrutien arabera, barrutia izanik oinarrizko eskualdeen elkartea, gizarte zerbitzuetako zentroen esparru gisa. Barruti horiek eta atxikiak dituzten zerbitzuak Plan Estrategikoan ezarri behar dira.

1. mapa: Gizarte zerbitzuen barrutiak eta oinarrizko eskualdeak barrutien arabera



1. Ipar-mendebaldea: Oinarrizko eskualde hauek hartzen zituen: Altsasu, Elizondo, Doneztebe, Etxarri Aranatz, Irurtzun, Leitza, Lesaka, Ultzama

2. Ipar-ekialdea: Oinarrizko eskualde hauek hartzen zituen: Agoitz, Auritz, Izaba, Zaraitzu, Zangoza.

3. Iruña eta Iruñerriko barrutia: Hauek hartzen zituen: Iruña (11 auzo-unitaterekin), Barañain, Burlata, Berriozar-Antsoain, Zizur, Uharte, Noain, Orkoien, Atarrabia.

4. Lizarrako barrutia. Oinarrizko eskualde hauek hartzen zituen: Allo, Antzin-Ameskoa, Los Arcos, Lizarra, Lodosa, Gares, San Adrián, Viana, Villatuerta.

5. Tafallako barrutia. Oinarrizko eskualde hauek hartzen zituen: Artaxoa, Zarrakaztelu, Erriberri eta Azkoién, Tafalla.

6. Tuterako barrutia. Oinarrizko eskualde hauek hartzen zituen: Buñuel, Cascante, Cintruénigo, Corella, Valtierra, Tuterá.

GIZARTE ZERBITZUEN ANTOLAKETA FUNTZIONALA: OINARRIZKO ARRETA ETA ARRETA ESPEZIALIZATUA

Azken urteetan, gure gizarte zerbitzuen sistemak erantzun ugari eman ditu, zuzenekoak nahiz zeharkakoak, herritarren behar, asmo eta eskaeren aurrean.

Erantzun hori agerikoa da, administrazio publikoek eta arlo honekin zerikusia duten beste batzuek gizarte zerbitzuen arloko tresnak eta jarduerak gehitzeko egindako ahaleginak nabarmenak izan baitira.

Gizarte Zerbitzuei buruzko 14/1983 Foru Legeak esku-hartze sektoreen lehendabiziko sailkapena egin zuen, gaur egun arte erabili dena sistemaren zerbitzuak eta prestazioak antolatzeko.

Gizarte Zerbitzuei buruzko 15/2006 Foru Legeak ez du sektore edo barrutien araberrako banaketarik egiten, eta irekita uzten du. Bereizketa ezartzen du, ordea, Oinarrizko Arreta Zerbitzuen edo Oinarrizko Gizarte Zerbitzuen eta Gizarte Zerbitzu Espezializatuen artean.

Gizarte zerbitzu orokorren zorroan, berriz, jarduketa arloetako bereizketa hori ezarri da, sailkapenerako bi irizpide erabiliz, bata zerbitzu motei dagokiena eta bestea esku-hartze sektoreei. Hiru zerbitzu mota bereizten ditu:

- Arreta anbulatorioa: oinarrizko laguntzako edo/eta laguntza espezializatuko gizarte zerbitzue-

tan edo etxean bertan herritarrei ematen zaizkien zerbitzuak, arreta programatuarekin eta langile kualifikatua eta erabiltzailea zuzenean harremantzen jarritz.

- Egoitzako arreta: zentroetan edo, kasua bada, familietan ematen den zerbitzua (pertsonaren benetako egoitza bihurtzen dira), bai aldi baterako bai epe luzera, ostatua, mantenua eta habilitazio edo errehabilitazioko jarduera espezializatuak emateko, pertsona bakoitzaren ezaugarriak kontutan hartuta.

- Eguneroko arreta (egunekoa nahiz gauekoa): egoitzetan edo jarduera zentroetan (okupazionala, habilitaziokoa, errehabilitaziokoa eta esku-hartze berariazkoak ematekoa) ematen den zerbitzua, ordutegi jarraituan, egunaren zati handienera eta egoitzan ingresatzea ekarri gabe.

Esku-hartzeen araberrako sailkapenari dagokionez, hauxe ezartzen du: Arreta ematea hauei: mendekotasuna dutenei, adinekoei, ezgaitasuna duten pertsoneri, buru-eritasuna duten pertsoneri, gizartean bazterturik edo baztertuak izateko arriskuan daudenei, adingabeei eta genero indarkeriaren biktimei.

II.6. GIZARTE ZERBITZUEN ERANTZUNA

Ondotik ematen da gizarte zerbitzuen sistema publikoak gaur arte eskaini duen erantzuna, barne hartzen dituen oinarrizko arreta, esku hartzeko zeharkako maila, eta arreta espezializatua, adinaren araberrako populazioa tartearak alde batetik eta arazo mota, bestetik, bereiziz.

Gizarte zerbitzuen sistemak esku hartzeko arlo bakoitzaren arretarako ematen dion erantzuna honakoetara bideratzen da:

1. Diru-sarrerak bermatzea: Kotizaziorik gabeko aldizkako prestazio ekonomikoak, gutxienerako diru-sarrerak bermatzeko.

2. Prebentzioa eta sustapena: zenbait egoera, alegia, adingabeak gizartean bazterturik, babesik gabe edo gatazka sozialean egotea eragiten duten arazoak, edo bizimodu autonomoa izatea mugatzen dutenak, sortu edo okerragotzeari aurrea hartzeko xedea duten jarduketak, horrez gain, gizarteratzea, autonomia, edo/eta adingabeen eta haien familien babesa, garapen eta ongizatea ziurtatzea sustatzen dutenak.

3. Etxean edo/eta ingurunean gelditzea: pertsona horiei, ahal denera, etxean edo ohiko ingurunean gelditzeko aukera emateko jarduketak, arretarako eredu integral eta profesionalizatua erabiliz, haien behar sozialak, osasunekoak, errehabilitaziokoak, akonpainamendukoak, asistentzialak, kul-

turalak eta aisiakoak asetzeko, laguntzarako berezko sareei eustea sustatuz.

4. Egoitzako arreta: zentroetan edo, kasu bada, familietan ematen diren zerbitzuak (pertsonek benetako egoitza bihurtzen dira), bai aldi baterako bai epe luzera, ostatua, mantenua eta habilitazio edo errehabilitazioko jardura espezializatuak emateko, pertsona bakoitzaren ezaugarriak kontuan hartuta.

Ondotik azaltzen da zein den egungo sistemak horietako bakoitzari ematen dion erantzuna.

OINARRIZKO ARRETAKO GIZARTE ZERBITZUEN ERANTZUNA

Oinarrizko Gizarte Zerbitzuak eta, Iruñeko kasuan, auzo-unitateak, toki entitateen eskumenekoak, gizarte zerbitzuen sistema publikoaren oinarrizko unitateen muina dira, eta sistemaren sartzeko berezko ataria. Herritarrengandik eta familietatik eta gizarretik hurbilen dagoen maila dira. Nafarroak 45 toki entitate daude oinarrizko gizarte zerbitzuen titular direnak eta oinarrizko gizarte zerbitzuak 56 dira, horietatik 12 Iruñeko auzo-unitateak.

Zerbitzu sare hau Foru Komunitate osoan dago zabaldua, eta profesional kualifikatuen kopurua handia da bertan; arreta behar duten herri askotara iristen da. Era berean, sistemaren prestazioetarako sarbidea da.

Ondotik azaltzen da oinarrizko gizarte zerbitzuen jardura eta haien erantzuna.

14. taula: Oinarrizko Gizarte Zerbitzuen jardura.

2007	
Arreta jaso duten pertsonen kopurua	63.102
Esku-hartzeen kopurua	75.540
Balorazio sozialaren kopurua	91.344
Jarduneko espedienteen kopurua.	43.096
Profesionalen kopurua	721

Iturriak: Toki Entitateentzako Koordinazio eta Lankidetzaren Zerbitzua.

15. taula: Gizarte zerbitzuen jardunaren bilakaera

Prestazio mota	2005	2006	2007
Espedienteak, guztira	30.858	34.697	43.096
Erabiltzaileak, guztira (errepikatu gabe)	46.022	51.542	63.102
Hasitako esku-hartzeen kopurua	26.228	27.784	37.305
Esku-hartzeak, guztira:	50.718	58.575	75.540
Balorazio kopurua	60.550	71.200	91.344
Eskaera kopurua	57.815	67.061	86.258
Erabilitako baliabide kopurua	59.118	68.341	87.755

Iturria: SIUSS 2007 Memoria. Oinarrizko Laguntzaren Atalak egina

Mendekotasuna duten pertsonentzako arreta.*Prebentzioa eta sustapena:*

Harrera eta Orientazio Sozialeko Programa: mendekotasuna duten edo izateko arriskuan dauden pertsonen behar sozialak atzematea, haien gabeziak, gaitasunak, ahalmenak eta lehentasunak kontuan hartuta, behar horiei hasierako eran-

tzuna eman edo beste gizarte zerbitzu espezializatueta bideratzeko.

Etxean edo leta ingurunean gelditzea

Etxeko Arreta Zerbitzua: mendekotasuna dutela aitortua duten pertsonen aukera izan dezaten ohiko ingurunean gelditzeko, laguntza pertsonala, etxekoa, psikosoziala, soziokomunitarioa eta tekniko emanaz.

16. taula: Mendekotasun handia eta larria bi mailetan eduki eta Etxeko Arreta Zerbitzuaren arreta jasotzen duten pertsonen kopurua, guztira

GZen BARRUTIA	MEND. HANDIA 1	%	MEND. HANDIA 2	%	LARRIA 1	%	LARRIA 2	%	GUZTIRA	%
IRUÑA	27	21,43	60	23,90	20	16,81	31	28,44	138	22,81
TUTERAKO BARRUTIA	19	15,08	38	15,14	34	28,57	18	16,51	109	18,02
LIZARRAKO BARRUTIA	13	10,32	44	17,53	18	15,13	21	19,27	96	15,87
IRUÑERRIKO BARRUTIA	23	18,25	32	12,75	16	13,45	11	10,09	82	13,55
TAFALLAKO BARRUTIA	4	3,17	13	5,18	9	7,56	13	11,93	39	6,45
IPAR-MENDEBALDEKO BARRUTIA	29	23,02	45	17,93	15	12,61	9	8,26	98	16,20
IPAR-EKIALDEKO BARRUTIA	11	8,73	19	7,57	7	5,88	6	5,50	43	7,11
GUZTIRA	126	100,00	251	100,00	119	100,00	109	100,00	605	100,00

Iturria: Toki Entitateentzako Koordinazio eta Lankidetzaren Zerbitzua.

17. taula: Etxeko Arreta Zerbitzuak mendekotasun handia eta larria dutenei emandako arreta orduak, Gizarte Zerbitzuen Barrutien arabera

GZen BARRUTIAK	HANDIA 1	%	HANDIA 2	%	LARRIA 1	%	LARRIA 2	%	URTEKO ORDU KOPURUA	%
IRUÑA	884,00	33,06	1.775,00	32,69	551,00	25,76	892,00	40,20	4.102,00	32,92
TUTERAKO BARRUTIA	400,50	14,98	745,50	13,73	453,00	21,18	302,25	13,62	1.901,25	15,26
LIZARRAKO BARRUTIA	170,25	6,37	823,51	15,17	251,40	11,75	385,83	17,39	1.630,99	13,09
IRUÑERRIKO BARRUTIA	464,98	17,39	742,32	13,67	261,66	12,23	164,16	7,40	1.633,12	13,11
TAFALLAKO BARRUTIA	78,00	2,92	189,00	3,48	173,00	8,09	243,00	10,95	683,00	5,48
IPAR-MENDEBALDEKO BARRUTIA	499,48	18,68	762,91	14,05	288,35	13,48	114,56	5,16	1.665,30	13,36
IPAR-EKIALDEKO BARRUTIA	177,00	6,62	391,00	7,20	160,50	7,50	117,00	5,27	845,50	6,79
GUZTIRA	2.674,21	100,00	5.429,24	100,00	2.138,91	100,00	2.218,80	100,00	12.461,16	100,00

Iturria: Toki Entitateentzako Koordinazio eta Lankidetzaren Zerbitzua.

18. taula: Etxeko Arreta Zerbitzuak mendekotasuna duten pertsonen emandako arretaren ordu intentsitatea

GZEn BARRUTIA	MENDEKOTASUNA DUTEN ERABILTZAILAK	ORDUAK
IRUÑA	138	4.102,00
TUTERAKO BARRUTIA	109	1.901,25
LIZARRAKO BARRUTIA	96	1.630,99
IRUÑERRIKO BARRUTIA	82	1.633,12
TAFALLAKO BARRUTIA	39	683,00
IPAR-MENDEBALDEKO BARRUTIA	98	1.665,30
IPAR-EKIALDEKO BARRUTIA	43	845,50
GUZTIRA	605	12.461,16

Iturria: Toki Entitateentzako Koordinazio eta Lankidetzako Zerbitzua.

Adinekoentzako arreta

Prebentzioa eta Sustapena

Harrera eta Orientazio Sozialeko Programa, 65 urtetik gorako pertsonen behar sozialak atzemate, haien gabeziak, gaitasunak, ahalmenak eta lehentasunak kontuan hartuta, behar horiei hasierako erantzuna eman edo beste gizarte zerbitzu espezializatuetara bideratzeko.

Etxean edo/eta ingurunean gelditzea

Etxeko Arreta Zerbitzua: berez baliatzeko zailtasunak dituzten adineko pertsonen aukera izan dezaten ohiko ingurunean gelditzeko, laguntza pertsonala, etxekoa, psikosoziala, soziokomunitarioa eta teknikoa emanez.

19. taula: 2003-2007 urteetan Etxeko Arreta Zerbitzuan arreta jaso duten 65 urtetik gorako erabiltzaileen banaketa

Urtea	Erabiltzaileen kopurua Zuzeneko arreta	Estaldura % Zuzeneko arreta
2003	3.675	%3,56
2004	4.211	%3,62
2005	3.776	%3,64
2006	3.637	%3,46
2007	3.660	%3,46

Iturria: Toki Entitateentzako Koordinazio eta Lankidetzako Zerbitzua.

Mendekotasuna duten pertsonentzako arreta

Atal honetan ezgaitasuna duten pertsona guztiak sarturik daude, Gizarte Zerbitzuen Erabiltzaileen Informazio Sistemaren datuak ez baitaude jasota ezgaitasun motaren arabera bereizirik.

Prebentzioa eta Sustapena

Harrera eta Orientazio Sozialeko Programa, 65 urtetik gorako pertsonen behar sozialak atzemateko xedea duena, haien gabeziak, gaitasunak, ahalmenak eta lehentasunak kontuan hartuta,

behar horiei hasierako erantzuna eman edo beste gizarte zerbitzu espezializatuetara bideratzeko.

Etxean edo/eta ingurunean gelditzea

Etxeko Arreta Zerbitzua: ezgaitasuna duten pertsonen ohiko ingurunean gelditzeko aukera ematea, laguntza pertsonala, etxekoa, psikosoziala, soziokomunitarioa eta laguntza teknikoa emanez, haien gabeziak, gaitasunak, ahalmenak eta lehentasunak kontuan hartuta, behar horiei hasierako erantzuna eman edo beste gizarte zerbitzu espezializatuetara bideratzeko.

20. taula: 2007an arreta emandako pertsona kopurua

Arreta jaso dutenen kopurua	Estaldura %
575	3,18

Iturriak: Toki Entitateentzako Koordinazio eta Lankidetzako Zerbitzua.

Gizartean bazterturik edo horrela gertatzeko arriskuan dauden pertsonak.*Prebentzioa eta Sustapena*

Harrera eta Orientazio Sozialeko Programa, gizartean bazterturik edo horrela gertatzeko arriskuan dauden pertsonen behar sozialak atzemateko xedea duena, haien gabeziak, gaitasunak, ahalmenak eta lehenetasunak kontuan hartuta, behar horiei hasierako erantzuna eman edo beste gizarte zerbitzu espezializatueta bideratzeko.

Gizarteratze Programa, gizartean bazterturik edo horrela gertatzeko arriskuan daudenak gizarteratzen laguntzeko xedea duena; jarduera nagusietako bat akonpainamendu soziala da.

Programa hori oinarrizko gizarte zerbitzu haue-
tan dago ezarririk: Altsasu, Barañain, Berriozar,
Burlata, Zarrakastelu, Lizarra, Etxarri Aranatz,
Noain, Orkoien, Iruña, San Adrián eta Viana eta
Iruñeko auzo-unitateak.

Egoitzako laguntza.

Pasadizokoentzako aterpetxeak: Zerbitzu honen xedea da gauerako ostatu ematea eta harrera egitea etxerik ez duten edo hura erabiltzerik ez duten pertsonen, Nafarroan bizi ez direnei, oinarrizko behar hori asetzeko adina baliabiderik ez dutenean.

21. taula: Tuterako Aterpetxearen erabilera datuak

	2005	2006	2007
Ostatu-gauen kopurua	1.703	1.554	1.782
Aterpetxea erabili dutenen kopurua	1.028	889	870

Iturriak: Toki Entitateentzako Koordinazio eta Lankidetzaren Zerbitzua.

22. taula: Altsasuko Aterpetxearen erabilera datuak

	2005	2006	2007
Ostatu-gauen kopurua	508	377	424

Iturriak: Toki Entitateentzako Koordinazio eta Lankidetzaren Zerbitzua.

23. taula: Iruñeko "Estalpean" zerbitzuaren erabilera datuak

	2005	2006	2007
Ostatu-gauen kopurua	3.637	4.835	4.176

Iturria: "Ostatu alternatiboa" gaiari buruzko memoriak. Oinarrizko Laguntzaren Atalak egina.

Babesgabeziako edo gatazka sozialeko egoeran edo horrela gertatzeko arriskuan dauden adingabeentzako arreta.

Oinarrizko Arretako Gizarte Zerbitzuek edo Oinarrizko Gizarte Zerbitzuek eskumen hauek dituzte: haurren babesgabeziaren egoerak ikertu eta baloratzea, prebentzioko esku-hartzea babesgabeziaren arrisku egoeretan, adingabea familiarengandik bereiztea ez dakarten babesgabezia arin eta moderatuko kasuetako esku-hartzea, ikerketa eta balorazioa.

2007an, oinarrizko gizarte zerbitzuen 34 oinarrizko barrutitan zegoen ezarririk Haur eta Familien Arretarako Programa.

Prebentzioa eta Sustapena

Harrera eta Orientazio Sozialeko Programa, babesgabezia pairatzen duten edo horrela gertatzeko arriskuan dauden adingabeen eta haien familien behar sozialak atzemateko xedea duena, haien gabeziak, gaitasunak, ahalmenak eta lehenetasunak kontuan hartuta, behar horiei hasierako erantzuna eman edo beste gizarte zerbitzu espezializatueta bideratzeko.

Haur eta Familien Arretarako Programa, adingabekoei haien garapen pertsonalerako bide emanen dien ingurunea ziurtatzeko, babesa eta laguntza pertsonala, familiakoa eta soziala emateko tresnen bidez.

24. taula: Arreta emandako kasuen kopuruaren bilakaera.

Kasu kopurua	2004	2005	2006	2007
Aurrekoak	803	784	1.035	1.440
Berriak	361	557	836	749
Kasuak, guztira	1.164	1.341	1.871	2.088
BAJAK	223	357	425	583
Gelditzen diren kasuak abenduaren 31n	941	984	1.446	1.244
Gehikuntza (altak – bajak)	138	200	411	166
Gehikuntzaren %	%17,18	%25,51	%39,71	%11,52

Iturria: Haur eta Familien Arretarako Programaren Memoriak. Oinarrizko Laguntzaren Atalak egina.

* Behin-behineko datuak, behin-behineko memoriaren zirriborroaren arabera

Genero indarkeriaren biktima direntzako arreta.

Gaur egun, Oinarrizko Gizarte Zerbitzuen ekin-tzak gizarte sentsibilizatza eta prebentziora bideraturik daude.

Prebentzioa eta Sustapena

Emakumeari Laguntzeko udal zerbitzuak: Uda-letako gizarte zerbitzuak edo oinarrizkoak preben-tzio, diagnostiko, informazio eta bideratze neurriak eta Foru Komunitatean ezartzen diren beste batzuk gauzatzeko laguntza ematen duen sarea dira. Horrez gain, zenbait udalek Emakumeari Laguntzeko Zerbitzua dute, lehenetsunezko xedea, bakarra ez bada ere, sexu erasoak edo tratu txarrak jasandako emakumeei arreta berezia ematea dutenak.

GIZARTE ZERBITZU ESPEZIALIZATUEN ERANTZUNA

Lehen esan dugunez, gizarte zerbitzu espezia-lizatu hartzailak populazioaren sektore jakin batzuk edo premia egoerak dira, espezializazio teknikoa edo esku hartzean zerbitzu batzuk esku-izatea eskatzen dutenak.

Mendekotasuna duten pertsonentzako arreta.

2006ko abenduaren 14an, adinekoei eta ezgaitasuna duten pertsonen arreta emateko funtsezko-ak diren bi lege onetsi ziren. Lehendabizikoak, 39/2006 Legea, Autonomia Pertsonala sustatu eta mendekotasuna duten pertsonen arreta emateari buruzkoak, gizatalde horri Espainia osoan arreta emateko gutxieneko esparru bateratua ezarri zuen.

Arlo honetako eskumena autonomia erkidego-ena denez, bigarrenak, Gizarte Zerbitzuei buruzko

15/2006 Foru Legeak, Nafarroako Foru Komunita-tean mendekotasuna duten pertsonentzako arreta hartzen du bere esparruan; hortik aurrera, beraz, pertsona horiek, gizarte zerbitzuen hartzailen diren gainerako gizataldeek bezala, eskubide subjektibo perfektua izan dute, auzitegietan eska daitekeena alegia.

Kontuan hartuta muntako ekintzak jarri behar zirela abian, legegintzaldi honen hasieran betetako lehenengo jarduketetako bat Nafarroako Mendeko-tasun Agentzia sortzea izan zen, 2007ko irailean. Erakunde honek, Gizarte Gaien eta Garapenerako Lankidetzaren Zuzendaritza Nagusiaren mende, arlo honetako kudeaketa eskumenak hartu ditu bere gain gizarte zerbitzu espezializatuei dagokie-nez.

Azken hogeita bost urteotan, Nafarroako Gizar-te Zerbitzuen sistema publikoak plan eta programa sektorialen bidez eman die arreta mendekotasuna duten pertsonen, batez ere adinekoei eta ezgaita-suna duten pertsonen.

Gaur egun, Nafarroako Mendekotasun Agentzi-ak III. eta I. graduko mendekotasuna duten pertso-nek jasotzen duten arretaren inguruan ematen dituen datuak honela laburbil daitezke:

Mendekotasun handiaren balorazioa 2007ko urtarrilaren 1etik 2008ko abenduaren 31ra bitarte jaso dutenei zerbitzu hauen bidez eman zaie arreta: Etxeko Arreta Zerbitzua (%9,5), mendekotasu-na duten pertsonak etxean gelditzeko eta haien zaintzaileei sostengua emateko laguntzak (%48), eguneko zentroetako zerbitzua, diru-laguntzekin osatua (%2,69) eta egoitzako zerbitzuarekin lotu-tako prestazio ekonomikoa; %16k baizik ez du jasotzen arreta egoitzetan, laguntza behar dute-ntzako plazetan.

Mendekotasun larriaren balorazioa jaso dutenen kasuan, berriz, lehen aipatutako zerbitzu eta prestazioen eredu bera errepikatzen da, baina aldaketa nabarmenak daude arreta zentroetan jasotzen duten pertsonen portzentajeetan.

Ondoko bi grafikoetan ageri dira arreta portzentaje horiek, salbu eta Larrialdiko Telefono Zerbitzua, oso zabaldua eta prestazio guztiekin bateragarria dena, egoitzakoekin salbu.

10. grafikoa: Mendekotasun handiaren balorazioa jaso dutenei emandako arreta.

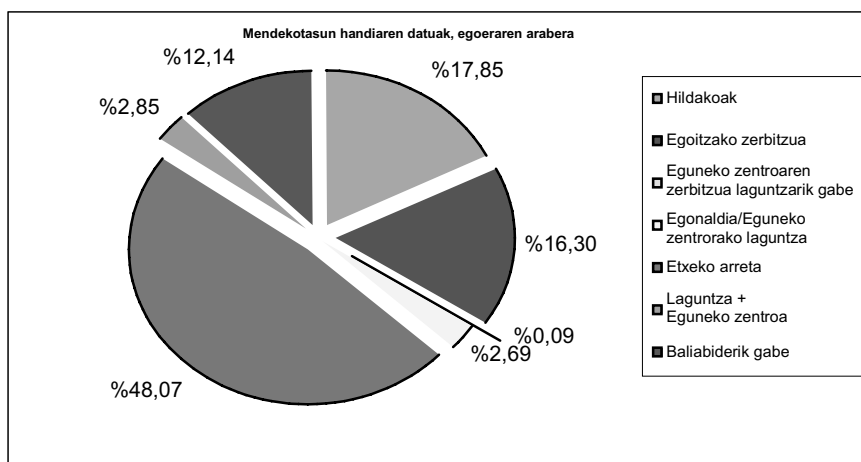

11. grafikoa: Mendekotasun larriaren balorazioa jaso dutenei emandako arreta.

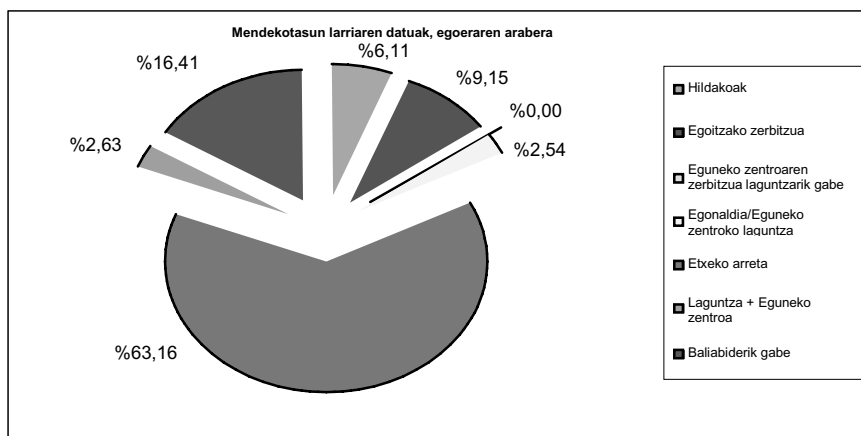

Iturria: Nafarroako Mendekotasun Agentzia

Aztertutako epean, etxean gelditzeko laguntzarako 9.334 eskaera aurkeztu dira, Nafarroan 2007ko urtarrilean egin zen deialdiaren babesean. Eskaera horien %94,94 ebatzi da, eta 4.243 onetsi, hau da, %45,46. Gutxieneko laguntzetara 135 bideratu ziren (%1,4).

3.178 eskaera ukatu ziren. Horietatik %81, mendekotasun larria edo handia duen pertsona izatea deklaratzeko behar adina punturik ez izate-agatik, laguntza horiek jasotzeko nahitaezko baldintzak.

25. taula: Gizarte zerbitzuen barrutietan arreta jaso duten pertsonen kopurua eta laguntza mota, 2007ko abenduan.

Laguntza mota	Eremu geografikoa	Arreta jaso duten pertsonen kopurua
Familian zainketak jasotzeko prestazio ekonomikoa	Nafarroako ipar-mendebaldea	427
	Nafarroako ipar-ekialdea	211
	Lizarra	679
	Tafalla	383
	Tutera	713
	Iruña eta Iruñerria	1.602
GUZTIRA		4.015
Lehenengo etxeko laguntza	Nafarroako ipar-mendebaldea	155
	Nafarroako ipar-ekialdea	73
	Lizarra	331
	Tafalla	286
	Tutera	514
	Iruña eta Iruñerria	505
GUZTIRA		1.864

Iturria: Nafarroako Mendekotasun Agentzia

Adinekoentzako arreta

Nafarroako Foru Komunitatean, 65 urtetik gorako pertsonen kopurua 105.720 da, hots, popula-

zioaren %17,45; horietatik %30,52 adin handikoak dira (80 urte edo gehiago), hau da, Nafarroako populazio osoaren %5,32.

26. taula: Adineko pertsonak Gizarte Zerbitzuen barrutien arabera

Gizarte Zerbitzuen barrutia	Populazio osoa (Nafarroa)	65 urtetik gorakoak			% (populazio osoa)	% (65 urtetik gorako populazioa)
		Kop.		Kop.		
Ipar-mendebaldea	53.600	10.521	%19,63	3.083	%5,75	%29,30
Ipar-ekialdea	20.581	5.136	%24,96	1.866	%9,07	%36,33
Lizarra	70.768	15.415	%21,78	5.075	%7,17	%32,92
Tafalla	45.127	9.438	%20,91	3.050	%6,76	%32,32
Tutera	91.838	17.171	%18,70	5.418	%5,90	%31,55
IRUÑA ETA IRUÑERRIA	323.962	48.039	%14,83	13.769	%4,25	%28,66
NAFARROA	605.876	105.720	%17,45	32261	%5,32	%30,52

Iturria: Plangintza eta Azpiegituren Zerbitzua.

2. mapa: Adinekoen eta adin handikoen tasak Nafarroako eremu geografikoen arabera. 2007. urtea

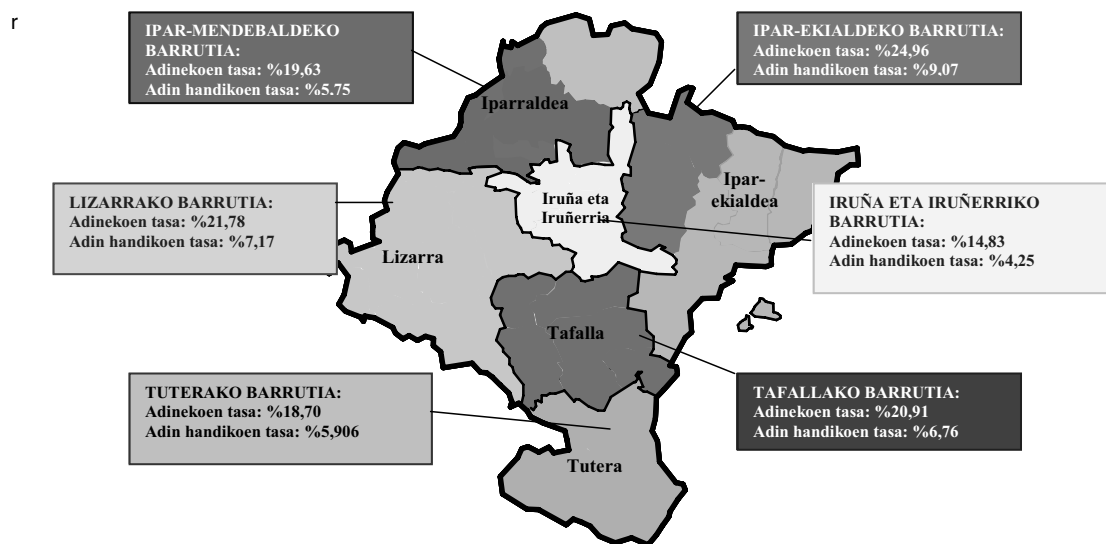

Adinekoen ezaugarriak

- Adineko populazioaren banaketa: Adinekoen tasarik handiena ipar-ekialdean dago (%24,96), eta txikiena Iruñean eta Iruñerrian (%14,83), baina azken honetan dago adinekoen kopuru handiena (48.039 adineko), erkidegoko 65 urtetik gorako bizilagunen %45.

- Bizikidetzaren egoera: adinekoak, gehienbat, beren seme-alabekin bizi dira (%42,61) edo bikotearekin (%27,11). Pixkanaka gora doa Nafarroan bakarrik bizi diren adinekoen portzentajea (%17,13 2001ean).

- Prekarietate ekonomikoa: Pertsona hauetako gehienak diru-sarrerak oso txikiak dira, batez ere jasotzen duten pentsio bakarra kotizaziorik gabe-

koa denean; aitzitik, egoera hobetu da alargun pentsioak jasotzen dituzten emakumeen kasuan, Nafarroako Gobernuaren osagarria jasotzen baitute Lanbidearteko Gutxieneko Soldataren parekoa egiteko.

- Goi mailako prestakuntza dutenak gizatalde honetako gazteenak dira eta, beraz, haien beharrik, diru-sarrerak, eroste ahalmena, ondasun eta zerbitzuen eskaera, kalitate mailen eskakizuna etab. ez datoz beti bat eskaintzarekin.

- Eginkizun aktiboa gizartean: batez ere erretiratuaren klubek eta elkarteek bultzatua, hainbat jarduerara betetzeko: beste pertsona batzuk zaintzea, boluntario lana, aisialdia, turismoa, harreman sozialak, kirola etab.

Diru-sarrerak bermatzea**27. taula:** Diru-sarrerak bermatzeko prestazioen bilakaera

Prestazio mota	2003	2004	2005	2006	2007
Kotizaziorik gabeko pentsioa	2.650	2.462	2.390	2.253	2.170
Pentsio asistentziala	307	245	179	92	65
Alargun pentsioaren osagarria				8.605	8.537

Iturria: Nafarroako Mendekotasun Agentzia. 2007.

Prebentzioa eta Sustapena

Larrialdietarako telefono zerbitzua: Prebentzio zerbitzua, pertsonen segurtasuna emateko, gerta daitezkeen larrialdiei behar diren baliabideak erabiliz erantzuteko.

2007an 6.303 pertsonari eman zien arreta (ezgaitasuna duten pertsonak barne), eta eskaera gora doala ikusten da.

Erretiratuen elkarte eta klubentzako diru-laguntzak: diru-laguntza hauen xedea da hirugarren adinekoen artean autonomia pertsonala sustatu eta mendekotasunari aurrea hartzeko programak gara daitezkeen bultzatzea, bai eta horiek betetzen dituzten entitateak elkartetan biltzea eta boluntarioen lan soziala sustatzea ere.

2007an, departamentuak 93.706 erretiratu eta pentsiodun ordezkatzeko dituzten 240 klub eta elkarteri eman zien diru-laguntza.

28. taula: Onuradunen eta entitateen kopurua

Hirugarren adinekoentzako diru-laguntzak	Arreta jaso duten pertsonen kopurua	Entitate kopurua	Gastua
Hirugarren adinekoen entitateak	5.070 (*)	8	396.660,85
Klubak eta elkarteak	93.706(*)	240	1.206.009,87
Boluntario lana	34.426 (*)	32	220.391,20
Mendekotasunaren Prebentziorako tailerrak	186	3	
Zibergelak	468	3	
Gurutze Gorriaren baliabide zentroa	1.273	1	30.000
Esperientziaren Ikasgela	50	1	42.640
GUZTIRA		285	1.868.701,92

(*) Elkarreentako kide diren pertsonak. Iturria: Gizarte Gaietako Departamentuaren memoria. 2007

Etxean edo leta ingurunean gelditzea

Mendekotasuna duten pertsonak etxean gelditu eta haien familia zaintzaileei sostengua emateko diru-laguntzak:

- 1.730 pertsonak jaso zuten laguntza hau 2007an.

Eguneko Arreta Zerbitzua:**29. taula:** Eguneko arreta ematen duten zentro eta plaza kopurua eta estaldura

2007	Eguneko zentroak		Eguneko egonaldiak		Plazak, guztira /Estaldura	
	Zentroak	Plazak	Zentroak	Plazak	Plazak	Estaldura
Nafarroako ipar-mendebaldea	1	22	1	10	32	%0,30
Nafarroako ipar-ekialdea	0	0	2	20	20	%0,38
Lizarrako Barrutia	1	15	4	41	56	%0,36
Tafallako Barrutia	0	0	7	86	86	%0,91
Tuterako Barrutia	1	18	7	77	95	%0,55
Iruña eta Iruñerria	8	250	3	75	325	%0,67
GUZTIRA	11	305	24	309	614	%0,58

Iturria: Iturria. Plangintza eta Azpiegituren Zerbitzua. 2008ko ekaina
 (*) 2007ko biztanleen erroldako datuekin.

30. taula: Eguneko zentroetako plaza itunduen kopurua, gizarte zerbitzuen barrutien arabera.

2007	Zentro kopurua	Plaza kopurua
Iruña eta Iruñerria	3	76
Tutera	1	15
GUZTIRA	4	91

Iturria: Nafarroako Mendekotasun Agentzia. 2007.

Aldi baterako egonaldiaren zerbitzua egoitzetan:**31. taula:** Aldi baterako egonaldietako pertsona kopuruaren bilakaera

	2003	2004	2005	2006	2007
Arreta jaso duten pertsonen kopurua	190	179	175	170	194
Egonaldiaren iraupena (egunak, batez beste)	40,77	50,31	29,15		41,76

Iturria: Nafarroako Mendekotasun Agentzia. 2007.

Laguntzarekiko garraio egokituaren zerbitzua:

2007. urtera arte zerbitzu hau 65 urtetik gorako pertsonak eta ezgaitasuna dutenak erabiltzen zuten; beraz, erabilera datuak bienak direnez eta ezgaitasuna duten pertsonentzako arretari buruzko atalean jaso direnez, ez ditugu berriz hona ekarriko.

Jantoki zerbitzurako laguntza ekonomikoa: osagarri ekonomikoa, adinekoek menu orekatua izan dezaten, prezio onean.

• 75 pertsonak jaso zuten laguntza hau 2007an.

Etxebizitarako eta mugitzeko laguntza bereziak: adinekoa bere ohiko ingurunetik mugitu beharrik ez izateko, etxebizitzako irisgarritasuna eta mugimenduak erraztuz edo haren egoera fisiko-sanitarioa hobetuz.

• 664 pertsonak jaso zuten laguntza hau 2007an.

Egoitzako arreta

Egoitzako arreta zerbitzua eta egoitzako arreta zerbitzua zentro psikogeriatrikoan.

32. taula: Egoitzetako plazak, barrutien arabera, eta estaldura

	Laguntza behar dutenentzako plazak	Baliatzen direnentzako plazak	Plaza mistoak	Plaza psikogeriatrikoak	Guztira plazak	Estaldura
Nafarroako ipar-mendebaldea			376	80	456	%4,33
Nafarroako ipar-ekialdea		18	330	30	378	%7,35
Lizarrako Barrutia	299		639		938	%6,07
Tafallako Barrutia			695		695	%7,37
Tuterako Barrutia			839		839	%4,88
Iruña eta Iruñerria	877	50	1.147	230	2.304	%4,79
GUZTIRA	1.176	68	4.026	340	5.610	%5,30

Iturria: Nafarroako Mendekotasun Agentzia. 2007.

33. taula: Egoitzetako plaza itunduen kopurua, gizarte zerbitzuen barrutien arabera.

2007	Zentro kopurua	Plaza kopurua
Nafarroako ipar-mendebaldea	2	80
Nafarroako ipar-ekialdea	1	20
Lizarrako Barrutia	2	210
Tafallako Barrutia	3	85
Tuterako Barrutia	2	129
Iruña eta Iruñerria	6	359
GUZTIRA	16	883

Iturria: Nafarroako Mendekotasun Agentzia. 2007.

Egoitzako zerbitzuarekin lotutako prestazioa:

• 872 pertsonak jaso zituzten laguntza hauek 2007an; horietatik 548 mendekotasuna zuten pertsonak ziren eta 324 mendekotasunik ez zutenak.

Ezgaitasuna duten pertsonentzako arreta

Diziplina anitzeko talde batek balorazioa egin da, %33ko elbarritasunaren edo handiagoaren kalifikazioa eskuratzen duten pertsonen kopurua jakiteko tresna bakarra elbarritasun gradua aitortzeko erregistroa dugu. Horren arabera, 2007an 31.878 pertsonak zuten ezgaitasuna, hau da, Nafarroako populazioaren %5,26k. Baloratutako en artean, 18.066 65 urtetik beherakoak ziren. Hauek dira horien ezaugarri nagusietako batzuk:

• 65 urtetik beherako pertsonen %3,61ek ezgaitasunen bat du.

• Ezgaitasuna duten pertsonen %67,33k %33tik %64ra bitarteko elbarritasuna du.

• Elbarritasunaren ziurtagiria duten pertsonen %16,52k gradu larriena du, %75ekoa edo handiagoa alegia.

• Ezgaitasun fisikoa besteen gainera dago (%59,32). Erreferentziako populazioaren %15,09k zentzumeneko ezgaitasuna du, %11,02k adimeneko ezgaitasuna eta %14,57k buru-eritasunak eragindako ezgaitasuna.

34. taula: %33ko elbarritasuna edo hortik gorakoa aitortua duten pertsonak, adinaren arabera

Adina:	Kopurua	%
0-18	1.219	3,82
19-30	1.748	5,48
31-45	4.787	15,01
46-65	10.312	32,34
66-75	6.225	19,52
75etik gora	7.587	23,80
Guztira	31.878	%100

Iturria: Gizarte Gaietako Departamentuaren memoria. 2007

35. taula: Elbarritasuna aitortua duten pertsonak, elbarritasun graduaren arabera

Elbarritasun gradua	Pertsona kopurua	%
%33tik %45era bitarteko elbarritasun-kalifikazioa	12.734	39,94
%46tik %65era bitarteko elbarritasun-kalifikazioa	8.734	27,39
%46tik %75era bitarteko elbarritasun-kalifikazioa	4.965	15,57
%75etik gorako elbarritasun-kalifikazioa	5.268	16,52
Epai irmoaren bidez	177	%0,58
Guztira	31.878	%100

Iturria: Nafarroako Mendekotasun Agentzia. 2007.

36. taula: %33ko elbarritasuna edo hortik gorakoa duten pertsonak, elbarritasun motaren arabera

Elbarritasun mota	Pertsona kopurua	%
Zentzumenetakoa	4.813	15,09
Psikikoa, adimen-atzerapenagatik	3.513	11,02
Psikikoa, buru-eritasunagatik	4.643	14,57
Fisikoa	18.909	59,32
Guztira	31.878	100%

Iturria: Nafarroako Mendekotasun Agentzia. 2007.

Diru-sarrerak bermatzea:

Atal honetan sartutako prestazio ekonomikoak aldizkakoak dira eta haien xedea da ezgaitasuna duten pertsonen gutxienezko diru-sarrerak bermatzea oinarritzeko beharrei erantzuten laguntzeko.

37. taula: Ezgaitasuna duten eta prestazioak jasotzen dituzten pertsonen kopuruaren bilakaera

Prestazio mota	2003	2004	2005	2006	2007
Kotizaziorik gabeko pentsioa	1.137	1.100	1.119	1.084	1.074
Elbarriak Gizarteratzeko Legea	687	618	531	467	390
Pentsio asistentzialak					30
Aldizkako laguntza ekonomikoa	154	162	122	122	113
Guztira	1.978	1.880	1.772	1.673	1.607

Iturria: Nafarroako Mendekotasun Agentzia

Prebentzioa eta sustapena:

Laguntza Goiztiarraren Zerbitzua: Estimulazio eta errehabilitazio integraleko programak ematen dituen zerbitzua, mugimendu, zentzumen, ezagutza eta komunikazio garapeneko arazoak dituzten edo edukitzeko arriskua duten 0tik 3 urtera bitarte-

ko haurrek dituzten beharrei, aldi baterako izan nahiz iraunkorrak izan, haien familiei eta hurbileko inguruneari erantzuna emateko.

Zerbitzu hau Iruña, Tuter, Lizarra, Tafalla, Zangoza, Doneztebe eta Altsasun ematen da.

38. taula. Arreta Goiztiarreko Programa Nafarroan.

	2005	2006	2007
Arreta jaso duten pertsonen kopurua	205	207	268

Iturria: Nafarroako Mendekotasun Agentzia. 2007.

Zentro okupazionalak: Zerbitzu honen bitartez, ezgaitasuna eta nolabaiteko autonomia duten pertsonen, merkatuko lan jarduera batean, dela enplegu zentro berezia dela ohiko enpresa bat, hasterik ez dutenei, jarduera okupazionala eta egokitze pertsonal eta sozialeko programak eskaintzen zaizkie, ahal den garapen pertsonal eta sozial handiena lortzeko, manipulaziorako trebetasunak

eta lanerako habilitaziokoak eta gaitzekoak bereganatzeko, bai eta, beharrezkoa bada, laneratzekoak ere.

Ondoko taulan zentro okupazionala plaza kopurua, unitate okupazional berezietako plaza kopurua eta horiek kudeatzen dituzten entitateak ageri dira. Plaza gehienak (536) adimeneko ezgaitasuna duten pertsonentzat dira.

39. taula: Plaza kopurua Nafarroako zentro okupazionaletan

Entitatea	Ezgaitasun mota	Zentro kopurua	Plaza kopurua
Tasubinsa	Adimenekoa	14	490
Fundación Ciganda Ferrer	Adimenekoa	1	40
Okile	Adimenekoa	1	6
Uxane	Fisiko-neurologikoa	1	20
Guztira		18	556

Iturria. Ikuskapen eta Kalitate Zerbitzua. 2008ko ekaina

Diru-laguntzak:

Diru-laguntzetan honakoak bereizi behar dira:

Prestazio ekonomikoak, ezgaitasuna duten pertsonen Gizarte Gaietako Departamentuarekin itunik ez duten zentro okupazional eta asistentzialetan arreta ematen dieten irabazi asmorik gabeko entitateentzat.

40. taula: Zentro okupazionalentzako diru-laguntza

Zentro okupazionalak	Diru-laguntza osotara
Fundación Ciganda Ferrer	66.360,00
Okile	6.500,00
Tasubinsa	3.191.712,00
Elkarkide	822.099,00
Tasubinsa Elkarkide AEE	135.000,00
Uxane	115.627,00
Guztira	4.337.297,00

Iturria: Nafarroako Mendekotasun Agentzia. 2007.

41. taula: Egoitzako arretarako eta arreta asistentzialerako diru-laguntza

Zentro asistentzialen entitateak	Diru-laguntza osotara
Adacen	107.021,00
Residencia Javier	792.000,00
Anfas	611.017,00
Guztira	1.510.038,00

Iturria: Nafarroako Mendekotasun Agentzia. 2007.

Ezgaitasuna duten pertsonak gizartean parte hartzea bultzatzeko jarduera sozialak (jostetakoak, nork bere buruari laguntzekoak, prestakuntzakoak,

aisiakoak, denbora librekoak eta informaziokoak) betetzen dituzten irabazi asmorik gabeko entitate-entzako prestazio ekonomikoak.

42. taula: Departamentuak 2007an finantzatutako entitateak edo elkarteak

	Entitate kopurua	Diru-laguntza osotara
Sustapena eta elkartetan biltzea	19	965.105,43
Programak gauzatzea	26	862.064,70
Ekipamendu txikiak	18	25.000,00
Oporretako programa	7	214.060,96
Lankidetzeta hitzarmenak (zentro okupazionalak eta egoitzako arretarako zentroak kenduta)	4	569.564,50
Inbertsioak	12	80.000,00
Guztira	38	2.715.795,60

Iturria: Nafarroako Mendekotasun Agentzia. 2007.

Etxean edo/eta ingurunean gelditzea:

Ezgaitasuna duten pertsonak etxean edo/eta ingurunean gelditzen laguntzeko baliabideak hauek dira:

Etxean edo/eta ingurunean gelditzeko diru-laguntza: eguneroko bizitzaren oinarrizko jarduerak etxean betetzeko behar diren zainketak eskuratzeko.

• 134 pertsonak jaso zuten laguntza hau 2007an.

Eguneko Arreta Zentroak (eguneko zentroak eta eguneko egonaldiak): Gure erkidegoan, ezgaitasuna duten pertsonentzako eguneko arreta zentro guztiak itunduak dira.

43. taula: Ezgaitasuna duten pertsonentzako eguneko zentroetako plazak Nafarroan.

Zentroak	Herria	Ezgaitasun mota	Plaza kopurua
Ramon y Cajal	Zizur Txikia	Fisiko-neurologikoa	90
Infanta Elena	Iruña	Fisiko-neurologikoa	12
Adacen	Mutiloabeiti	Fisiko-neurologikoa	40
Monjardin	Iruña	Adimenekoa	35
Oncineda	Lizarra	Adimenekoa	5
Santa María	Burlata	Adimenekoa	10
Erronkari ibarra	Iruña	Adimenekoa	10
La Atalaya	Tutera	Adimenekoa	16
Guztira			218

Iturria: Nafarroako Mendekotasun Agentzia. 2007

Egoitzetako aldi baterako egonaldiak: aldi mugatu baterako emandako zerbitzua, behar pertsonal oinarrizkoak, terapeutikoak, errehabilitazio-koak eta soziokulturalak asetzeko arreta integrala emateko, eta ohiko ingurunetik ez mugitzeko erraztasunak eman eta zaintzaileei laguntzeko.

- 42 pertsonak egin zituzten aldi baterako egonaldiak 2007an.

Laguntzarekiko garraio egokituaren zerbitzua: Garraio egokitua eta/edo laguntza pertsonalekikoa eskaintzen duen zerbitzua, zerbitzu eta programa

bermatuetara joatea errazteko, egoitza zerbitzuetara kenduta.

- 308 pertsonak erabili zuten zerbitzu hau 2007an.

Ezgaitasuna duten pertsonentzako laguntza bereziak: Laguntza ekonomikoa, mugimenduak eta irisgarritasuna errazteko eta komunikazio oztopoak kentzen laguntzeko, ezgaitasunak eragindakoak badira.

- 174 pertsonak jaso zituzten laguntza hauek 2007an.

44. taula: 2007. urtean ordaindutako laguntza berezien kontzeptua eta kopurua

Kontzeptua	2006	2007
Laguntza teknikoak	194	144
Ibilgailua erosi eta/edo egokitzeko laguntzak	23	30
Guztira	217	174

Iturria: Nafarroako Mendekotasun Agentzia. 2007

Egoitzako arreta:

Egoitzak

45. taula: Egoitzetako plazak ezgaitasuna duten pertsonentzat, Nafarroan.

Zentroak	Herria	Ezgaitasun mota	Plaza kopurua
San Jose	Iruña	Adimenekoa	80
Oncinada	Lizarra	Adimenekoa	61
Santa María	Iruña	Adimenekoa	29
Erronkari ibarra	Iruña	Adimenekoa	120
La Atalaya	Tutera	Adimenekoa	26
HH Esclavas de la Virgen Dolorosa. Residencia S. Fco. Javier ¹	Elkano	Adimenekoa	65
Infanta Elena	Iruña	Fisiko-neurologikoa	70
Ramon y Cajal	Iruña	Fisiko-neurologikoa	30
Carmen Aldave	Iruña	Fisiko-neurologikoa	40
Adacen ²	Mutiloa	Fisiko-neurologikoa	17
Guztira			538

Iturria: Nafarroako Mendekotasun Agentzia. 2007

(1) Diruz lagundua.

(2) Diruz lagundua.

Kanpoko zentroetako egonaldietarako laguntzak (zerbitzuarekin lotutako prestazio ekonomikoa)

- 83 pertsonak jaso zuten laguntza hau 2007an.

Etxebizitza funtzionalak edo/eta tutoretzapekoak

46. taula: Etxebizitza funtzionaletako plaza kopurua Nafarroan

Etxebizitza funtzionalak	Herria	Ezgaitasun mota	Plaza kopurua
Lur Gorri	Barañain	Adimenekoa	11
Las Torchak	Lizarra	Adimenekoa	12
Mendebaldea	Iruña	Adimenekoa	14
Vencerol	Tutera	Adimenekoa	18
Anfas tutoretzapeko etxebizitza	Tafalla	Adimenekoa	11
Anfas etxebizitza funtzionala	Barañain	Adimenekoa	4
Anfas etxebizitza funtzionala	Zangoza	Adimenekoa	12
Maddi tutoretzapeko etxebizitza	Bera	Fisikoa	16
Guztira			98

Iturria: Nafarroako Mendekotasun Agentzia. 2007

Ondotik ematen dira ezgaitasuna duten pertsonentzako zerbitzu nagusien estaldura indizeak, kontuan hartuta elbarritasuna aitortua duten pertsonak, 65 urtetik beherakoak, 18.066 direla.

47. taula: Nafarroan erdietsi diren estaldurak Gizarte Zerbitzuen sistemak ezgaitasuna duten pertsonen beharrei emandako erantzunean, 2007an

Zentroak eta zerbitzuak	Plaza kopurua (*)	Estaldura
Zentro okupazionalak	566	%3,13
Eguneroko eguneko arreta zentroak	228	%1,26
Etxebizitza funtzionalak	106	%0,58
Egoitzetako plazak	542	%3,02

Ez dira kontuan hartzen Buru-Nahaste Larriko Programari atxikitako plazak
Iturria: Plangintza eta Azpiegituren Zerbitzua.

Buru-eritasuna duten pertsonentzako arreta.

Gizarte Zerbitzuetan Buru-nahaste larria duten pertsonen arretarako programa 2005eko urtarrilaren 24an onetsi zuen Nafarroako Gobernuak.

Programa honen xedea da Buru-nahaste Larria (aurrerantzean BL) diagnostikatua duten pertsonen

arreta ematea, honakoei alegia: "nahaste psikiatriko larriak jasaten dituzten pertsona heterogeneoen multzoa; iraupen luzeko buru-alterazioak dituzte, ezgaitasun eta disfuntzio sozial maila desberdinekin batera, eta arreta jaso behar izaten dute arreta psikiatriko eta sozialeko zenbait baliabidetan, osasun arlokoetan nahiz sozialekoetan" (3).

(3) *Buru-nahaste Larria (BL) programaren definizioa.*

Prebentzioa eta sustapena:

Errehabilitazio psikosozialeko zerbitzua: zerbitzu anbulatorioa, errehabilitazio psikosozialeko zentro batean emana, egunez arreta ematen

duena behar terapeutikoak, errehabilitaziokoak eta sostengukoak asetzeko, gizarteratzen lagundu eta funtzionamendu psikosoziala hobetzeko ahalik eta baldintza normalizatuenetan.

48. taula. Erabiltzaileen kopuruaren bilakaera

	2006	2007
Erabiltzaile kopurua	121	90

Iturria: Nafarroako Mendekotasun Agentzia. 2007

Gure erkidegoan zerbitzu hauek itunduak dira.

Zentro okupazionalaren zerbitzua:**49. taula:** Buru-nahaste larrietarako zentro okupazionalen eta haietan dauden plazen kopurua

Zentro okupazionalak	Herria	Plaza kopurua
Aranzadi	Iruña	50
Lizardi	Iruña	80
Guztira		130

Iturria: Nafarroako Mendekotasun Agentzia. 2007.

Gure erkidegoan zerbitzu hauek Nafarroako Mendekotasun Agentziak diruz lagunduak dira.

Esku-hartze soziokomunitarioaren zerbitzua: arreta komunitatean ematen duen zerbitzua, akonpainamendu sozialaz baliatuz familia eta gizarte ingurunean lan egiten duten lanbide anitzeko taldeen bitartez, gaixoen eritasunaren ondorioz

murriztu edo galduak dituzten gaitasunetan trebatzeko, baita integrazio soziokomunitarioa erraztu eta zaintzaileei laguntza emateko ere.

Gure erkidegoan zerbitzu honek Nafarroako Mendekotasun Agentziaren diru-laguntza jasotzen du.

50. taula: Esku-hartze soziokomunitarioko zerbitzuan arreta jaso duten erabiltzaileak, Gizarte Zerbitzuen Barrutien arabera.

Herria	Arreta jaso duten pertsonen kopurua
Iruña	75
Tutera	25
Doneztebe	11
Tafalla	4
Lizarra	12
Guztira	127

Iturria: Nafarroako Mendekotasun Agentzia. 2007

Etxean edo/eta ingurunean gelditzea

Eguneko Arreta Zerbitzua (eguneko zentroak eta eguneko egonaldiak)

51. taula. Erabiltzaileen kopuruaren bilakaera

	2006	2007
Erabiltzaile kopurua	130	100

Iturria: Nafarroako Mendekotasun Agentzia. 2007

Ostatua apopilo edo pentsioetan hartzeko diru-laguntza: buru-nahaste larria izanik, autonomia ona eta bizimodu oso independentea duten pertsonen diru-laguntza ematea, ostatuaren kostua ordaindu eta oinarrizko beharrei erantzuteko.

52. taula: Erabiltzaileen kopuruaren bilakaera

	2006	2007
Erabiltzaile kopurua	56	73

Iturria: Nafarroako Mendekotasun Agentzia. 2007

Egoitzako arreta

Buru-eritasuna dutenentzako laguntzarekiko egoitza (BLE): egoitzan emandako zerbitzuak, buru-nahaste larria eta autonomia pertsonala eta soziala oso kaltetua duten pertsonen, familia-

laguntza egokirik gabekoei, arreta integrala ematen diena oinarrizko beharretarako, behar terapeutikoetarako, errehabilitaziorako eta behar soziokulturalerako, bai eta kontrol mediko eta farmakologikorako ere.

53. taula: Laguntzarekiko egoitzen eta haietako plazzen kopurua

Laguntzarekiko egoitza	Herria	Plaza kopurua
Benito Menni	Elizondo	40
Padre Menni	Iruña	42
San Frantzisko Xabierkoa zentro psikogeriatricoa	Iruña	18
Guztira		100

Iturria: Nafarroako Mendekotasun Agentzia. 2007.

Buru-eritasuna duten pertsonentzako tutoretzapeko etxebizitza: zerbitzu hauen bitartez, buru-nahaste larria duten pertsonen, familia-laguntza egokirik gabekoei, etxebizitza ematen zaie, non harremanen eta bizikidetzaren dinamika familiako-

aren antzekoa baita, bai eta arreta integrala ere, autonomia pertsonalari eutsi edo hobetzeko oinarrizko beharrei eta behar soziosanitarioei erantzuteko, eta gizarteratzea eta parte-hartze soziala errazteko.

54. taula: Buru-eritasuna dutenentzako tutoretzapeko etxebizitzak, herriak, entitate kudeatzaileak eta plaza kopurua zehaztuta

Tutoretzapeko etxebizitza	Herria	Entitatea kudeatzailea	Plaza kopurua
Sarries	Iruña	Ahizpa Ospitalekoak	4
Pedro Ursúa.	Iruña	Ahizpa Ospitalekoak	4
Gipuzkoako etorbidea	Iruña	Ahizpa Ospitalekoak	6
Guztira			14

Iturria: Nafarroako Mendekotasun Agentzia. 2007.

Buru-eritasuna duten pertsonentzako etxebizitza gainbegiratuak: zerbitzu hau buru-nahaste larria duten zenbait pertsona autonomo, familia-laguntza egokirik gabekoak, batera bizi diren etxe-

bizitza normalizatuan ematen da, familiakoaren antzekoa den dinamikarekin harremanetan eta bizikidetzan.

55. taula: Etxebizitza gainbegiratuak plaza eskaintza

Etxebizitza gainbegiratua	Herria	Entitatea kudeatzailea	Plaza kopurua
	Tutera	AVANVIDA	4

Iturria: Nafarroako Mendekotasun Agentzia. 2007.

56. taula: Nafarroan buru-nahaste larriaren programak kudeatzen dituen zentroak eta plazak

Zentro mota	Herria	Zentro kopurua	Plazak
Errehabilitazio psikosozialeko zentroak (*)	Iruña Tutera Lizorra Elizondo	4	E.P.P. 125 E.Z. 105 230
BLE egoitzak	Elizondo Iruña	2	112
Etxebizitza gainbegiratua	Tutera	1	4
Tutoretzapeko etxebizitza	Iruña	3	14
Zentro okupazionalak	Iruña Tutera	3	160

Iturria: Plangintza eta Azpiegituren Zerbitzua. 2008ko ekaina

(*) Eguneko zentroko plazak eta errehabilitazio psikosozialeko programetakoak barne.

Tabla 57: Buru-nahaste larria dutenentzako plaza okupazioaren bilakaera

		2005 (*)	2006	2007	
65 URTEK BEHERAKOAK	EPP Programak	Arga (Iruña)	%57,14	%97,14	%100
		Queiles (Tutera)	%14,29	%49,05	%49
		Ordoiz (Lizorra)	%22,86	%59,35	%60
		Elizondo	0	%10	%7
	EPP Eguneko zentroa	Arga (Iruña)	%30	%95,83	%100
		Queiles (Tutera)	%23,33	%67,92	%84
		Ordoiz (Lizorra)	%16,67	%37,50	%54
		Elizondo	%26,67	%43,33	%38
	Etxebizitza gainbegiratua	Tutera		%75	%79%
	Tutoretzapeko etxebizitzak	Sarriés (Gizonak)	%100	%100	%100
		Ursúa (Gizonak)	%100	%100	%100
		Gipuzkoa (Emakumeak)	%100	%100	%100
	BLE	Padre Menni (Iruña)	%100	%100	%100
		Benito Menni (Elizondo)	%100	%100	%100
San Fco. Javier		%100	%100	%100	

Iturria: Plangintza eta Azpiegituren zerbitzua. 2008ko ekaina

(*) Programa 2005eko azaroan hasi zen.

Gaur egun, Buru-nahaste Larriaren Programan arreta hartu beharreko pertsonak 3.952 dira, Adimen Osasuneko Zuzendariordetzaren datuen arabera.

Populazio hori abiapuntuzat harturik, lortutako estaldura hau da:

58. taula: Buru-nahaste Larriaren Programako baliabideen estaldurak.

Buru-nahaste Larriaren Programako zentroak eta zerbitzuak	Plaza kopurua	Estaldura
Errehabilitazio psikosozialeko zentroetako plazak	125	%3,16
Zentro okupazionala	160	%4,04
Eguneroko eguneko arreta zentroetako plazak	105	%2,65
Buru-nahaste larriaren programari atxikitako etxebizitzetako plazak	18	%0,45
Egoitzetako plazak	112	%2,83

Iturria: Nafarroako Mendekotasun Agentzia. 2007.

Bazterturik edo horrela gertatzeko arriskuan dauden pertsonak.

Bazterketa soziala alderdi anitzeko fenomeno da, txirotasunaren ohiko kontzeptutik bereizi beharrekoa. Pobrezia baliabide ekonomikoen faltarekin loturik dago eta bazterketaren kontzeptuak, berriz, beste zenbait aldagai kontuan hartzea dakar, hala nola hezkuntza, lana, osasun zerbitzuak, etxebizitza izateko zailtasunak eta familia eta gizarte loturei eusteko arazoak. Zentzu horretan, bazterketa soziala aldagai horietan guztietan (edo ia guztietan) gabeziak pilatzea da, eta horrek familiako loturak eta lotura sozialak haustea eragiten du, eskubide sozialak galtea eta, azken batean, berdintasun eza.

Sektore horren barruan ez dugu ahantzi behar azken 10 urteotan immigrazioaren fenomeno

zabaldu dela. Horren ondorioz, gizatalde horretako kide asko, ahulagoak baitira, prestazio sozialak jasotzen hasi dira, bai gainerako bizilagunekin erabiltzen diren irizpideekin bai salbuespenezko neurri gisa.

Gutxieneko diru-sarrerak bermatzea

Pobreziaren arriskua gizartean bazterturik gelditzeko faktore nagusietako bat da merkatuko gizarte batean. Gainera, gizarte zerbitzuen esparruko erantzukizuna da enplegutik edo diru-sarrerak bermatzeko kotizazio sistematik behar adina jasotzen ez dutenei errentak bermatzea.

Oinarrizko errenta: familia unitatearen diru-sarreraren osagarria eta subsidiarioa den diru-laguntza, diru baliabiderik ez duten etxeetako oinarrizko beharrak ase eta bazterturik dauden pertsonak gizarteratzea sustatzeko.

59. taula: Oinarrizko Errentaren bilakaera

	2003	2004	2005	2006	2007
Onarturiko eskaerak	3.164	3.695	2.905	2.938	3.285
Ukatutako eskaerak	428	414	486	592	896
Prozesuan dauden eskaerak		74	191	183	
Guztira	3.592	4.183	3.582	3.713	4.181

Iturria: Gizarteratze Zerbitzua, 2007.

60. taula: Oinarrizko Errentarako erreferentziako adierazlearen bilakaera

	2003	2004	2005	2006	2007
Zerga-oinarrria.	LGS*	LGS*	OAEAP*	OAEAP*	LGS*
%	%80	%80	%80	%80	%80
Pertsona baten oinarrizko errentaren zenbatekoa	360,96	368,40	375,84	383,28	456,48
Batez besteko zenbatekoa		364,62	366,42	377,48	441,81
Betetakoa, guztira	5.263.788,43	6.109.221,63	5.727.888,62	5.194.416,84	6.427.885,

Iturria: Gizarte Gaietako Departamentuaren memoria. 2007, egileek prestatua.

Prebentzioa eta Sustapena

Gizarteratze eta laneratze taldeak (GLT): oinarriko gizarte zerbitzuei eta haietako gizarteratze programari laguntza emateko diziplina anitzeko taldeak, ingurunean esku hartzen dutenak, zeina-

ren xedea baita gizarteratu eta laneratzeko arazoak dituzten pertsonen lan aukerak hobetzea, enplegu normalizatua edo babestua lortzen laguntzeko, banakako ibilbideak eta akonpainamendu soziala eginez.

61. taula: Gizarteratze Taldeetan arreta jaso duten erabiltzaileak, barrutien arabera

	2004	2005	2006	2007
LIZARRA				
Arreta jaso duten pertsonen kopurua	32	83	87	97
Gizonezkoak	17	37	41	44
Emakumezkoak	15	46	46	53
TAFALLA				
Arreta jaso duten pertsonen kopurua			13	69
Gizonezkoak			3	40
Emakumezkoak			10	29
TUTERA				
Erabiltzaileak				26
Gizonezkoak				9
Emakumezkoak				17
GUZTIRA	32	83	100	192

Iturria. Gizarte Gaietako Departamentuaren memoria. 2007, egileek prestatua.

Gizarte enplegu babestua: interes kolektiboko eta irabazi-asmorik gabeko proiektuak, gizartean bazterturik dauden pertsonak aldi baterako kontratatzeko, gizarteratzeko aukerak enplegu normalizatuaren bidez hobetzen dituzten ohitura eta trebetasunak ikas ditzaten laguntzeko xedearekin.

Familia, Gazteria, Kirol eta Gizarte Gaietako Departamentuak diru-laguntzak ematen dizkie toki entitateei edo gizarte ekimeneko eta irabazi-asmorik gabeko entitateei gizarte enplegu babesturako.

62. taula: Gizarte Enplegu Babestuaren Programaren bilakaera

Gizarte enplegu babestua	2003	2004	2005	2006	2007
Diruz lagundutako entitateen kopurua	33	36	36	36	41
Plaza kopurua	367	372	368	381	339
Enplegatutako pertsonen kopurua	734	746	736	762	679

Iturria: Gizarte Gaietako Departamentuaren memoria. 2007, egileek prestatua

Enpresetan laneratzeko laguntza diru-laguntza, enpresa publikoek, pribatuek edo toki entitateek gizartean bazterturik dauden pertsonak kontrata

ditzaten –lan-kontratuak, aldi baterakoak edo mugagabeak-, pertsona horiek lan munduan sartu eta gizarteratzen laguntzeko.

63. taula: Laneratzeko laguntzen bilakaera

	2003	2004	2005	2006	2007
Emandako laguntzen kopurua	42	43	35	24	27
Diru-laguntza berriak		38	32	8	14
Pertsonak, guztira	32	32	26	23	22
Kontratuaren batez besteko iraupena	9 hilabete	9,47 hilabete	9,56 hilabete	8,30 hilabete	8,46 hilabete
Eskaeren kopurua, entitateen arabera					
Publikoak	7	11	19	17	8
Pribatuak	9	8	2	4	3
GUZTIRA	16	19	21	21	11

Iturria: Gizarte Gaietako Departamentuaren memoria. 2007, egileek prestatua.

Banakako lan-proiektuetarako laguntzak: diru-laguntza, gizarteaz bazterturik eta enplegu normalizatua eskuratzeko arazoak dituzten pertsonen-

tzat, banakako lan-proiektuak, araubide autonomokoak, sortu eta sendotzen laguntzeko, lan munduan sartu eta gizarteratzea errazteko.

64. taula: Banakako lan-proiektuetarako laguntzen bilakaera.

	2004	2005	2006	2007
Eskaera kopurua	3	1	3	0
Emandako laguntzen kopurua	1	0	2	0
Ukatutako eskaeren kopurua	0	1	1	0
Ezetsitako eskaeren kopurua	2	0	0	0

Iturria: Gizarte Gaietako Departamentuaren memoria. 2007, egileek prestatua.

Acceder Programa: Ijitoen komunitateak lan merkatuan sartzeko gaitasuna hobetu dezan, banakako ibilbideak ezarri, zenbait etapatan banatuta, harreratik hasita laneratzera bitarte, aurreprestakuntza, prestakuntza eta akonpainamendu ekintzen bidez. Programa hau Fundación Secretariado Gitano izenekoak gauzatzen du eta batera finantzatzen dute Europako Gizarte Funtzak, Nafarroako Enplegu Zerbitzuak eta Iruñeko Udalak.

2001etik 2006ra 609 erabiltzailerekin lan egin zen eta 650 kontratu lortu ziren, 345 pertsonaren-tzat.

2007an beste 99 erabiltzailerekin egin da lan.

Zailtasun bereziak dituzten pertsonak laneratzeara (Europako Gizarte Funtza): Programa eragilea, 3. helburua, 7. ardatza "Zailtasun bereziak dituzten pertsonak laneratzeara": Europako Gizarte Funtzaren laguntzarekin gizarteratzearen eta laneratzeararen arloan finantzatzen diren jarduketetarako, etorkinei eta ijitoen gutxiengo etnikoko kideei gizarteratze eta laneratzearako banakako ibilbideak eskainiz.

2007an 3 entitatek jaso zuten diru-laguntza, 250.000 eurokoa (Anafe, UGT eta Gurutze Gorria).

Gizarteratzearen arloan aritzen diren irabazi-asmorik gabeko gizarte ekimeneko entitateentzako

diru-laguntzak: Honakoei laguntzeko: drogamenpekotasunaren arloan gizarteaz bazterturik edo/eta horrela gertatzeko arriskuan dauden pertsonak, etxebizitza arloko bazterketa jasaten dutenak, gizarteratzea sustatzen duten proiektuei, laneratzeara eta sentsibilizatzeara ekintzei, eta gizarte bazterketaren kontra eta gutxiengo etnikoen sustapen sozialaren alde egiten diren ekintzei, entitate laguntzaileen funtzionamenduari eta GE programari etab.i.

2007an, diru-laguntza eman zitzaizkien bazterturik dauden pertsonekin lan egiten duten gizarte ekimeneko 14 entitatei, ijitoen etniaren sustapenean lan egiten duten beste 14ri eta immigrazioaren arloan aritzen diren beste bosti.

Etxebizitzaren arloko gizarteratze taldea (EGT): etxebizitza eskuratzeko ingurune irekiko akonpainamendua eta bitartekaritza emateko zerbitzua, bizitokiaren arloko bazterketa larria pairatzen duten pertsonak gizarteratzen laguntzen duena.

Talde honek Familia, Gazteria, Kirol eta Gizarte Gaietako Departamentuaren diru-laguntza jasotzen du, eta 2007an 1.400 pertsonak jaso zituzten laguntzak.

Etxean edo/eta ingurunean gelditzea

Gizarteratzearen etxebizitza programa: Haren xedea da gizarteaz bazterturik dauden pertsonen etxebizitza bat eskuratzeko laguntzea (jabetzan),

bertan kokatzea bultzatzeko, alde batetik bestera etengabe ez ibiltzeko eta errotzeko, familia inguru-nean integratu dadin eta etxebizitzan bizi direnak inplikatu daitezten etxebizitza zaintzen eta inguru-ne sozialean.

Programa hau batera kudeatzen dute Etxebizitza eta Lurraldearen Antolamendu Departamentuak eta Familia, Gazteria, Kirol eta Gizarte Gaieta-

ko Departamentuak. Etxebizitza eta Lurraldearen Antolamendu Departamentuak diru-laguntzak ematen ditu etxebizitza erosteko, eta Familia, Gazteria, Kirol eta Gizarte Gaietako Departamentuak, berriz, funtzionamendu eta akonpainamendu sozialeko gastuetarako laguntzak ematen ditu, eta irabazi-asmorik gabeko entitateei, etxebizitzaren prezioaren %10erainokoak, hainbat gastutarako: eskriturak, erregistroa, hornidura kontratuak etab.

65. taula: GE programaren bilakaera

GE Programa	2003	2004	2005	2006	2007
Diruz lagundutako entitateak	7	7	6	5	5
Erositako etxebizitzaren kopurua	89	74	62	55	46

Iturria: Gizarte Gaietako Departamentuaren memoria. 2007, egileek prestatua.

Gizarteratzeko laguntza bereziak: behin baka-rik jaso beharreko diru-laguntza, gizartean bazter-turik dauden eta behar besteko baliabiderik ez duten familia unitateek larrialdiko edo bazterketa

sozialeko egoerak saihestu edo arintzeko beharrezkoak diren berriazko gastuei, apartekoei, aurre egin ahal izateko.

66. taula: Aparteko laguntzen bilakaera

	2003	2004	2005	2006	2007
Emandako laguntza kopurua	426	428	399	481	631
Arreta jaso duten familia unitateak, guztira	413	345	336	377	446

Iturria: Gizarte Gaietako Departamentuaren memoria. 2007, egileek prestatua.

Familian eta gizartean integratzeko laguntzak: ingurune irekiko mantenu eta ostatu gastuak

ordaintzeko diru-laguntza, gizartearekiko loturei etsi eta zentro batean sartzea saihesteko.

67. taula: Familian eta gizartean integratzeko laguntzen bilakaera.

	2004	2005	2006	2007
Onuradunak	47	39	39	31
Emakumezkoak			25	18
Gizonezkoak			14	13

Iturria: Gizarte Gaietako Departamentuaren memoria. 2007, egileek prestatua.

Zentro okupazionalaren zerbitzua gizartean bazterturik dauden pertsonentzat: establezimendu berriazko batean emandako zerbitzua, gizartean bazterturik egon eta lan eta gizarte arloko dispositibo normalizatuetan integratzerik ez duten pertso-nei terapia okupazionalako jarduerak, prestakuntzakoak eta egokitze pertsonal eta sozialekoak emateko.

Navarra sin Fronteras elkarteak kudeatzen duen zentro okupazionalak Familia, Gazteria, Kirol eta Gizarte Gaietako Departamentuaren diru-laguntza jasotzen du. Caritasek kudeatzen dituen zentro okupazionalak ez dute inolako finantzaketa publikorik.

68. taula: Zentro okupazionalak kudeatzen dituzten entitateak eta plaza kopurua

Zentro okupazionalak kudeatzen dituzten entitateak	Zentro kopurua	Plazak
Cáritas	3	120
Navarra sin Fronteras elkartea	1	16
Guztira	4	136

Iturria: Gizarte Gaietako Departamentuaren memoria. 2007, egileek prestatua.

Diru-laguntzak eta akonpainamendu soziala ingurune irekian, moldagabezia sozialean dauden pertsonentzat: diru-laguntza, baliabide ekonomikoak eman eta baliabide pertsonalen garapena bul-

tzatzea ingurune irekiko akonpainamendu sozialaren bitartez, ingurune normalizatuan gelditzea ziurtatzeko eta instituzio baten babespean zentro batean sartzea saihesteko.

69. taula: Akonpainamenduko diru-laguntzak jaso dituzten pertsonak

	2006	2007
Gizonezkoak	18	19
Emakumezkoak	6	6
Guztira	24	25

Iturria: Gizarte Gaietako Departamentuaren memoria. 2007, egileek prestatua.

Egoitzako laguntza.

Egoitzako arreta zerbitzua:

70. taula: Arreta jaso duten pertsonen kopurua

	2005	2006	2007
Arreta jaso duten pertsonak, urte amaieran	12	15	15

Iturria: Gizarte Gaietako Departamentuaren memoria. 2007, egileek prestatua.

Diru-laguntzak, nahi erara erabiltzekoak, komunitate terapeutikoan tratamendua jasotzen dutentzat: diru-laguntza, nahi erara erabili beharrekoa, norberaren higienarako produktuak, jantziak,

garraioa etab. ordaintzeko komunitate terapeutikoan tratamendua jasotzen ari diren eta baliabide pertsonalik nahiz familiarik ez duten pertsonentzat.

71. taula: Diru-laguntza, nahi erara erabili beharreko gastuetarako

	2004	2005	2006	2007
Arreta jaso duten pertsonen kopurua	35	38	43	42
Emandako zenbatekoa	21.104,48€	24.101,30€	29.029,92€	29.216,18€

Iturria: Gizarteratze Zerbitzua.

Babesgabeziako edo gatatzeko sozialeko egoeran edo horrela gertatzeko arriskuan dauden adingabeentzako arreta.

Nafarroako Foru Komunitatean, haurren babesaren arloko eskumenen banaketa Haurrentzako eta nerabeentzako sustapenari, laguntzari eta babesari buruzko abenduaren 5eko 15/2005 Foru Legean aurreikusitakoaren arabera antolatua dago; lege horren xedea da adingabeentzako arreta integrala bermatzea arlo honetan, eta horretarako ezartzen ditu adingabearen babes juridikorako esparrua, prebentzio eta sustapen jarduketara administratiboak eta, azkenik, orientazio eta gizarteratzeko esku-hartzea erreformaren sistemaren menpe dauden adingabeen dagokienez, organo juridizkionalek ezarritako neurriak betetzeko garaian, haien eskubideez baliatzea eta interesak defenditzea bermatzeko, bai eta garapen integrala izatea bizikidetzaren esparru guztietan.

Nafarroako Foru Komunitateko administrazioa da lurralde horretan adingabeen prebentzio eta babesaren eta organo juridizkionalek hartutako neurriak betetzearen arloko eskumena duen entitate publikoa, foru lege horretan ezarritako moduan eta legeria zibilean eta arlo honetan aplikatzekoak diren estatuko gainerako legeetan xedatutakoarekin bat.

Prebentzioa eta Sustapena

Haur eta nerabeentzako arreta taldeak (HNAT): ingurune irekiko esku-hartze zerbitzua, oinarritzko gizarte zerbitzuei laguntza ematekoa, zeinaren xedea baita babesgabezia arin edo moderatuan dauden adingabeekin esku hartzea, familiarengandik bereizi gabe.

Gure erkidegoan zerbitzu honek Lizarrako barrutiari ematen dio arreta.

72. taula: HNATren arreta jasotzen duten familiak eta adingabeak

Lizarrako Barrutia	2006	2007
Arreta jaso duten familiak	55	54
Arreta jaso duten adingabeak	102	105

Iturria: Familia Zuzendaritza Nagusia, 2007.

Familiako esku-hartze zerbitzua: ingurune ireki-ko esku-hartze zerbitzua, gurasoei laguntzeko eraginkorragoak izaten adingabeekiko elkarreraginean, etxean familia-hezitzaile bat sartuz, informazioa, laguntza, aholkularitza eta prestakun-

tza baliatuz zaintzarako behar diren gaitasunak eta trebetasunak aldatu, areagotu eta eman ditzan, zentro batean sartzeak eraginen lukeen deserrotzerik gerta ez dadin.

73. taula: Familiak eta adingabeak familiako esku-hartze zerbitzuan

	2006	2007
Arreta jaso duten familiak	46	48
Arreta jaso duten adingabeak	105	111

Iturria: Familia Zuzendaritza Nagusia, 2007.

Familia orientazioko zerbitzua: laguntza eta aholkularitza ematen duen zerbitzua, bere kargura adingabeak dituen familiako kideen artean sortzen diren arazoak konpontzeko.

74. taula. Familia orientazioko zerbitzuan arreta jaso duten familiak

Arreta jaso duten familiak	Kasu berriak	Urte amaieran	Eskaera kop. guztira
2006	95	189	210
2007	176	244	244

Iturria: Familia Zuzendaritza Nagusia, 2007.

Familia bitartekotzarako zerbitzua: gatazkan dauden familientzako laguntza zerbitzua, borondatezko prozesu baten bidez, familia hausteko prozesuan edo bizikidetzari utzita, bereizten edo dibor-

tzio gatazkatsuan dauden alderdien arteko komunikazioa ahalbidetzeko, profesional kualifikatu eta neutralen esku-hartzeari esker negoziazioa eta adostasuna bermatzen duena.

75. taula: Familia bitartekotzarako zerbitzuan arreta jaso duten familiak

	2006	2007
Aurkeztutako eskaerak	131	132
Epaitegiak igorritako eskaerak	38	32
Entitate bideratzaileen eskaerak	93	100
Guztira	262	264

Iturria: Familia Zuzendaritza Nagusia, 2007.

Familiako elkargune zerbitzua: toki edo espazio egoki eta neutrala emateko zerbitzua, adingabeak familiari bisitak egin edo harekin elkartzeko, seme-alabek amarekin nahiz aitarekin eta haien familie-

kin harremana izateko duten eskubidea, adingabearen segurtasuna eta ongizatea, bai eta guraso ahulenaren ere bermatuz.

76. taula: Elkartzeko gunean arreta jaso duten familiak eta adingabeak

	2006	2007
Arreta jaso duten familiak	147	209
Arreta jaso duten adingabeak	264	296

Iturria: Familia Zuzendaritza Nagusia, 2007.

Entitateentzako diru-laguntzak, funtzionamendurako eta jarduerak sustatzeko: Haurren artean prebentzio, aisia eta eskolako laguntza jarduerak egiteko, irabazi-asmorik gabeko elkarten bidez.

2007an, familiaren arloan lan egiten duten zazpi elkarteri eman zitzaien diru-laguntza eta adingabearen babesaren arloan lan egiten duten bederatzi elkarteri; era berean, hitzarmen bat izenpetu zen 4 entitaterekin, lanbide hastapen egokitu-ko programak gauzatzeko.

Etxean edo/eta ingurunean gelditzea

Familiako harrera zerbitzua: adingabeari familia ingurunea etxebizitza normalizatu batean emateko

zerbitzua, adingabea babesteko, haren zaintza bere gain hartuta eta familia batean sartuz, babes espazio bat emateko, haren garapen afektiboa, psikologikoa, prestakuntza eta lan arlokoa, intelektuala eta soziala egokiak izan daitezzen.

2007an adingabeak hartu zituzten 225 familia-rekin eta 262 adingaberekin lan egin genuen.

Eguneko Zentroaren zerbitzua: Adingabeen eguneko arretarako baliabidea, haien familiek ezin dituztenean bere gain hartu haien beharrak eta zainketak, gainbegiratzea eta heziketa, agerikoak diren arrazoi desberdinengatik, arlo pertsonalean, sozialean eta familiakoan, eskolaz kanpoko ordu-tegian eta oporraldietan.

77. taula: 2007an, eguneko zentroko zerbitzuan dagoen plaza kopurua eta arreta hartu duten adingabeena

Eguneko zentroa	2006	2007
Plaza kopurua	18	18
Arreta jaso duten adingabeak	22	23

Iturria: Familia Zuzendaritza Nagusia, 2007.

Harrerako familientzako laguntzak: diru-laguntza, harrerako familiei harrerak dakartzan gastu arruntei eta bereziei aurre egiten laguntzeko.

- 2007an, 125 familiak eta 155 adingabek jaso zituzten mota honetako diru-laguntzak.

Adingabea bere familia ingurunean gelditzeko laguntzak: aldi baterako diru-laguntza, adingabeak zentro batean sartzea saihesteko xedearrekin.

- 2007an, 8 familiak eta 13 adingabek jaso zituzten mota honetako laguntzak.

Nerabeen heziketarako zerbitzua: Ingurune irekiko esku-hartze zerbitzua, nerabeei eta haien familiei laguntzeko eraginkorrak izaten adingabeekiko elkarreraginean, etxean familia-hezitzaile baten presentziaren bidez, erreferente egokia izan dadin nerabearentzat eta heziketa ekintzak gauza ditzan, bere familia eta gizarte ingurunearekin etena sortzen duten portaerei eta jarrerai aurrea hartzeko eta/edo tratamendua emateko.

- 2007an 30 adingaberekin lan egin zen.

Autonomia prozesuan dauden gazteentzako laguntzak: aldizkako diru-laguntzak, arazo sozialak dituzten adingabeentzat, zentroa uzten dutenean, adinez nagusiak izatera iritsi direlako, jatorriko familian berregokitu direlako edo neurri judiziala amaitu delako.

- 7 adingabek jaso zuten aldizkako prestazio hau 2007an.

Aparteko laguntzak: adingabeentzako diru-laguntzak, haien ingurunean gelditzen laguntzeko behar diren gastu berezietarako.

- 8 familiak jaso zituzten laguntza hauek 2007an.

Arlo penaleko neurri judizialak ingurune irekian betetzea programatu eta haren segimendua eta kontrola egitea: Kode Pedalean jasotako faltaren bat egin, eta Adingabeen Epaitegiak aginduta Adingabeen erantzukizun penalari buruzko 5/2000 Legean aurreikusitako neurrietako bat bete behar duten 14 urtetik 18 urtera bitarteko adingabeentzat.

78. taula Neurri judizialen programan dauden adingabeen kopuruaren bilakaera

Ingurune irekiko neurriak	2006	2007
Zaintzapeko askatasuna	69	79
Tratamendu anbulatorioa	6	5
Asteburua etxean	14	10
Komunitatearentzako oinarrizko zerbitzuak	41	67
Eguneko zentroa	1	1
Gizarte eta hezkuntza arloko zereginak	10	13
Etenduren jarraipena	4	6
GUZTIRA	145	181
GUZTIRA Betetako neurriak		263

Iturria: Familia Zuzendaritza Nagusia, 2007.

Egoitzako arreta

Behaketa eta harrera zerbitzua: babesgabezia larrian dauden adingabeentzako egoitza zerbitzua,

denbora-epe mugaturako harrera, balorazio eta esku-hartze urgenteak emateko eta beharra duenak babesa eta arreta jaso ditzan berehalakoan.

79. taula: Behaketa eta harrera zentroetako plazak

	2006	2007
Behaketa eta harrera zentroen kopurua	2	2
Plaza kopurua 0tik 12 urte bitartekoentzat	12	12
BHZetan izan diren adingabeak, 0tik 12 urtera bitartekoak		60
Plaza kopurua 12tik 18 urte bitartekoentzat	10	10
BHZetan izan diren adingabeak, 12tik 18 urtera bitartekoak		83

Iturria: Familia Zuzendaritza Nagusia, 2007.

Egoitzako harrera zerbitzua: egoitzan emandako zerbitzua, adingabea babesteko, haren zaintza eta/edo tutoretza bere gain hartuta, babes gune

bat emateko, haren garapen afektiboa, psikologikoa, prestakuntza eta lan arlokoa, intelektuala eta soziala egokiak izan daitezen.

80. taula: Egoitzako harrera zerbitzuan dauden plazen kopurua eta arreta jasotako adingabeena

	2006	2007
Babes eta gatazkako plaza kopurua	169	169
Plaza judizialen kopurua	10	10
Plaza kopurua guztira	179	179
Arreta jaso duten adingabeak, guztira	378	386

Iturria: Familia Zuzendaritza Nagusia, 2007.

Zentro batean sartzea dakarten arlo penaleko neurri judizialak betetzea programatu eta haien segimendua eta kontrola egiteko zerbitzua: Kode Penalean jasotako faltaren bat egin eta Adingabe-

en Epaitegiak aginduta Adingabeen erantzukizun penalari buruzko Legean aurreikusitako neurrieta-ko bat bete behar duten 14 urtetik 18 urtera bitarteko adingabeentzat.

81. taula: Neurri judizialen programan dauden plazen eta adingabeen kopuruen bilakaera

Neurri mota	2006		2007	
	Plaza kopurua	Adingabeen kopurua	Plaza kopurua	Adingabeen kopurua
Araubide itxia, erdi irekia eta irekia	10	28	10	28
Zentro terapeutikoan sartzea (drogak)	4	1	4	2
Guztira	14	29	14	30

Iturria: Familia Zuzendaritza Nagusia, 2007.

Bakarrik bizi diren atzerriko adingabeen arretarako zerbitzua: egoitzan emandako zerbitzua, adingabea babesteko, haren zaintza bere gain hartuta, babes gune bat emateko, haren garapen afektiboa, psikologikoa, intelektuala eta soziala egokiak izan daitezen, bereziki lan orientabideak emanez.

Zerbitzu hau betetzeko hitzarmena egin behar da Nafarroako Gobernuaren eta Lan eta Gizarte Gaietako Ministerioaren artean, hartu beharreko adingabeen kopuruaz eta tutoretza besterik gabe bere gain hartzeaz.

- 2007an 10 plaza hitzartu ziren eta 10 adingaberi eman zitzairen arreta.

Hezkuntza egoitzetako egonaldietarako laguntzak: hezkuntza egoitzetako egonaldiak ordaintzeko diru-laguntza, babes gabezia moderatuan edo larrian dauden eta, horren ondorioz, ikasturte osoa ikastetxe normalizatuetan barnetegiko araubidean eman behar duten adingabeentzat.

- 2007an arazo sozialak zituzten 20 adingaberi eman zitzaizkien laguntzak.

Genero indarkeriaren biktimentzako arreta.

Genero indarkeriak arriskuan jartzen ditu eguneroko pertsona askoren eskubide oinarrizkoak, batez ere emakumeenak -bizitzeko eskubidea, kalte fisiko eta psikikorik ez izatekoa, osasunerako, duintasunerako, askatasunerako eskubideak-, hau da, pertsonaren balio urraezinak.

Nafarroako Foru Komunitateko Administrazioak, haren eskumen osoez baliatuz, indarkeria sexistaren aurkako neurri integralak hartzeari buruzko uztailaren 2ko 22/2002 Foru Legea onetsi zuen, jabeturik-eta indarkeria mota honek dakartzan arazo sozialez.

Jarduketa esparru horretan, arlo honetan erantzukizuna eta eskumena dituzten erakundeek,

gizarte zerbitzuek, besteak beste, genero indarkeria jasaten duten pertsona guztiei arreta, babesa, laguntza eta aholkularitza emateko baliabideak ezarri dituzte.

Era berean, Nafarroako Berdintasunaren Institutuak emakumeen eta gizonen arteko aukera berdintasunaren inguruko politikak betetzen ditu, bai eta jarduketak ere emakumeen kontrako indarkeriaren arloan: "Emakumearen sustapena" gaiari buruzko ikerketa eta dokumentazio zentroa; "Profesionalentzako gida. Genero indarkeriaren biktimentzako jarduketa koordinaturako protokoloa" delako argitalpena eta entitate laguntzaileentzako diru-laguntzak, indarkeria desagerrarazteko plan integralak prestatzeko.

Gaur arte, gizarte zerbitzuetan gizartea sentzibilizatzeko eta prebentziorako ekintzak gauzatu dira, eta ostatu emateko aukerak (larrialdi sozialekoak) eta prestazio ekonomikoak eskaintzen dira.

Etxean edo/eta ingurunean gelditzea

Genero indarkeriaren biktimentzako diru-laguntzak, baliabide ekonomikorik eza eta lanpostu bat erdiesteko zailtasun bereziak dituztela frogatuz gero.

2007an 25 eskaera tramitatu ziren, eta horietatik 9 eman eta 16 ukatu ziren. Prestazio horren batez besteko zenbatekoa 5.858,39 eurokoa izan zen urtean, eta guztira 52.725,52 euroko gastua ekarri zuen.

Egoitzako arreta

Larrialdietarako zentroa: egoitza zerbitzua, genero indarkeriaren biktimei, bakarrik daudenei nahiz seme-alaba adingabeekin edo haien kargura dituzten beste senide batzuekin daudenei, urgentziako ostatua emateko, tratu txarren edo sexu erasoaren biktima izan eta beste baliabide egokiagorik ez dutenean.

82. taula: Urgentzietarako Zentroaren erabilera datuak

Zentroaren erabilera	2007
Plaza kopurua	12,00
Erabileraren %	47,70
Harrera emandako emakumeen kopurua	96,00
Biktimen kargura dauden adingabeak, harrera emandakoak	79,00
Batez besteko egonaldia, egunetan	17,50

Iturria: Toki Entitateentzako Koordinazio eta Lankidetzaren Zerbitzua, 2007.

Abegi Etxea: egoitza zerbitzua, genero indarkeriaren biktimei harrera egitekoa, bakarrik edo haien seme-alabekin edo haien kargura dituzten

beste senide batzuekin daudenei, haien egoerari heltzeko bide emanen dien laguntza psikologikoa, soziala eta juridikoa emateko.

83. taula: Abegi Etxearen erabilera datuak

Erabilera/urtea	2007
Plaza kopurua	12
Batez besteko erabileraren %	69,7
Harrera emandako emakumeen kopurua	13
Biktimen kargura dauden adingabeak, harrera emandakoak	19
Batez besteko egonaldia, egunetan	95,3

Iturria: Toki Entitateentzako Koordinazio eta Lankidetzaren Zerbitzua, 2007.

Harrera Egoitzako etxebizitzak: egoitzako zerbitzua, genero indarkeriaren biktimei, bakarrik edo haien seme-alaba adingabeekin, harrera egitekoa, Abegi Etxean egon ondoren, babes gabezia dau-

denean indarkeria fisiko edo psikologikoaren ondorioz, bizitza bideratu dezaten, gizarteratzen lagunduko dieten bitartekoak eta baliabideak emanez.

84. taula: Harrera Egoitzako etxebizitzaren erabilera datuak

Erabilera/urtea	2007
Erabilitako etxebizitzaren kopurua	5
Batez besteko erabileraren %	75,0
Harrera emandako emakumeen kopurua	9
Biktimen kargura dauden adingabeak, harrera emandakoak	12

Iturria: Toki Entitateentzako Koordinazio eta Lankidetzaren Zerbitzua, 2007.

85. taula: Arreta jaso duten pertsonen kopuruaren bilakaera. Datu orokorrak.

Urtea	Arreta jaso duten emakumeen kopurua			Arreta jaso duten adingabeen kopurua		
	Larrialdietarako zentroa	Abegi Etxea	Egoitzako etxebizitza	Larrialdietarako zentroa	Abegi Etxea	Egoitzako etxebizitza
2003	117	17	4	120	19	7
2004	126	15	5	124	18	9
2005	112	20	6	86	18	12
2006	88	16	8	90	22	9
2007	96	13	9	79	19	12

Iturria: Toki Entitateentzako Koordinazio eta Lankidetzaren Zerbitzua, 2007.

II.7. GIZARTE ZERBITZUEN SISTEMA PUBLIKOAREN EREDU BERRIA: GIZARTE ZERBITZUEI BURUZKO MARTXOAREN 30eko 14/1983 FORU LEGEA. GIZARTE ZERBITZU OROKORREN ZORROA

Gizarte zerbitzuei buruzko abenduaren 14ko 15/2006 Foru Legeak Nafarroako Foru Komunitateko gizarte zerbitzuen garapen berria taiutu du, izan ere, lehengo sistema, zerbitzuak emateko garaian, asistentziara zuzendua zen, eta bertan administrazioa familien subsidiarioa zen, haiek ematen baitzuten arreta; sistema berria, ordea, bermean oinarritua da, eta bertan pertsonak gizarte zerbitzuen zenbait prestaziotarako eskubidea dute, eta zerbitzuak bete behar dituzten administrazioei eskatu ahal diote eskubide subjektibo hori, bai eta, azken instantzia gisa, auzitegietan ere. Halatan, gizarte zerbitzuen sistema publikoa eratzten da, Nafarroako administrazio publikoek ematen dituzten prestazio tekniko eta ekonomiko, plan, programa eta talde tekniko guztiek osatua, herritarrek eskatu ahal dituzten prestazioak dituena.

Foru legeak aurreikusitakoaren arabera, Foru Komunitateko lurralde osoan aplikatuko diren sistema publikoko prestazioak jasotzeko tresna gizarte zerbitzu orokorren zorroa da (19. artikulua). Beraz, zorro horretan bilduta daude Nafarroako Foru Komunitateko Administrazioaren erantzukizuz-

nekoak diren sistema publikoaren prestazioak eta, haiekin batera, toki entitateen eskumenekoak diren oinarrizko arretako prestazioak, foru legearen zioen azalpenean aipatzen den gutxieneko homogeneoa, arauaren 20. artikuluan ezarritakoa, osatzen baitute, Nafarroako herritar guztientzat bermatu beharrekoa.

Ildo horretan, gizarte zerbitzu orokorren zorroak zerbitzuak emateko sistema unibertsal bat finkatzen du, helburu hori lortzeko behar diren baliabide publikoak sendotuz eta hedatuz.

Bestalde, zorroak, legeak agindutakoa betez, prestazio bermatuak eta bermatu gabekoak bereizten ditu, hau da, eskubide subjektibo diren aldetik eskatu ahalko direnak eta aurrekontuko diruaren arabera baizik emanen ez direnak.

Zorroan sartutako prestazioei dagokionez, zorroak bakoitzaren helburua ezartzen du. Beraz, gizarte zerbitzu orokorren zorroak antolatu, definitu eta egituratuko du gizarte zerbitzuen sistema publikoaren eredu berria eta erabiltzaileen azterketan jorratu beharko den bidea ezarriko du. Horrela baizik ez gara gai izanen zerbitzuak eta prestazio ekonomikoak bermatzeko, prestazio bakoitza betetzeko baldintzak, prestazioan ezarritako epean, betetzen dituzten pertsonen beharretara egokituta.

III. BALIZKO ESKAERAREN AZTERKETA**III.1. BALIZKO ESKAERA**

Ondoren, Nafarroako Gizarte Zerbitzuen Plan Estrategikoak indarra izanen duen epean (2008-2012) gizarte zerbitzuen sistemak erantzun beharreko balizko eskaerari buruzko zenbait datu ematen ditugu.

Kasu batzuetan arreta eman beharreko populazioari buruzko kalkuluak dira eta, beste batzuetan, genero indarkeriaren eta buru-nahaste larriaren kasuetan, 2007an arreta jaso duten bizilagunen kopuruari buruzkoak. Gizartean bazterturik dauden datuetan bizi baldintzei buruzko inkestaren inguruko informazio garrantzitsua jaso da, aipatutako gertaera zehatzago ikusteko.

MENDEKOTASUNA

86. taula: Mendekotasuna duten pertsonen buruzko proiektzioak, graduaren eta adinaren arabera

	2008	2009	2010	2011	2012
6tik 64ra bitarte					
Handia	577	578	578	575	572
Larria	541	546	551	552	552
Moderatua	365	369	372	374	375
Guztira	1.483	1.492	1.501	1.500	1.498
65etik 79ra bitarte					
Handia	744	744	743	736	729
Larria	607	607	606	602	599
Moderatua	468	466	464	462	460
Guztira	1.819	1.816	1.814	1.801	1.788
>80					
Handia	2.649	2.771	2.898	3.000	3.105
Larria	1.552	1.624	1.700	1.763	1.829
Moderatua	1.089	1.134	1.180	1.217	1.254
Guztira	5.290	5.529	5.778	5.980	6.188
Guztira					
Handia	3.970	4.092	4.219	4.310	4.405
Larria	2.700	2.777	2.857	2.917	2.980
Moderatua	1.922	1.968	2.017	2.053	2.089
Guztira	8.592	8.837	9.093	9.280	9.474

Iturria: egileek prestatua Mendekotasunaren Liburu Zuriaren eta NMAren datuetan oinarriturik.

1. Mendekotasuna duten pertsonen kopuruak izanen lukeen igoera, 2005etik 2010era eta 2010etik 2015era, Espainiako lurralde osorako mendekotasunari buruzko liburu zuriaren arabera.

2. Igoera hori zati 5 egin da urteko igoera lortzeko.

3. Portzentaje hori Nafarroan 2008ko urtarrilaren 1era arte mendekotasunaren balorazioa jaso dutenen kopuruari aplikatu zaio.

ADINEKO PERTSONAK

87. taula: Adinekoen eta adin handikoen kopuruen joera Nafarroan (2007-2012)

Urtea	Nafarroako populazio osoa	Adinekoak, guztira		65etik 79ra bitarte		80 urtetik gora	
		Absolutua	Populazio osoaren %	Absolutua	Populazio osoaren %	Absolutua	Populazio osoaren %
2007	605.876	105.720	17,45	73.459	12,12	32.261	5,32
2008	611.848	109.398	17,88	74.951	12,25	34.447	5,63
2009	617.448	111.325	18,03	75.637	12,25	35.688	5,78
2010	622.659	113.448	18,22	76.524	12,29	36.923	5,93
2011	627.640	11.567	18,43	77.576	12,36	38.097	6,07
2012	632.515	118.027	18,66	78.748	12,45	39.215	6,20

Iturria: Egileek prestatua Estatistikako Institutu Nazionalaren datuetan oinarriturik. Populazioaren proiektzioak Oinarria 2001eko errolda.

Adinekoen tasaren igoera handia proiektaturik dago, eta batez ere adin handikoena, Estatistikako Institutu Nazionalaren proiektzioak kontuan harturik.

EZGAITASUNA DUTEN PERTSONAK.

88. taula: 2007-2011 urteetan ezgaitasuna izanen duten pertsonen proiektzioa

Urtea	Nafarroako populazio osoa	Guztira	
		Absolutua	Populazio osoaren %
2007	605.876	30.760	%5,07
2008	611.848	31.020	%5,07
2009	617.448	31.304	%5,07
2010	622.659	31.568	%5,07
2011	627.640	31.812	%5,07
2012	632.515	32.068	%5,07

(*) Ezgaitasuna duten pertsonen kopurutik mendekotasun handiaren eta larriaren balorazioa jaso dutenak kendu dira. Iturria: Plangintza eta Azpiegituren Zerbitzuak egina.

BURU-NAHASTE LARRIA

Buru eritasun larriek eta iraunkorrek erasandako bizilagunen errolda osatuak ditugunez, kalkulak zeharkako kalkuluen bitartez egin behar dira.

Kontuan harturik Nafarroako Estatistika Institutuak 2007ko urtarrilaren 1ari dagokionez emandako populazio datuak, Nafarroak 605.876 biztanle ditu, horietatik 395.198 18tik 65 urtera bitartekoak.

Halaber, DSM IV-R.k (Buru-eritasunaren Diagnostikorako Esku-liburua, IV, bertsio berrikusia) onartzen duen portzentajea hartzen badugu, hau da, populazioaren %1ek dituela buru-nahaste larri-

ak, 3.952 pertsona inguruko kopurua izanen genuke.

Nolanahi ere, badugu datu askoz zehatzago bat, lehenago aipatutako diagnostikoetako bat bete eta Adimen Osasunaren Sarean arreta jasotzen duten pertsonen kopurua alegia. Adimen Osasuneko Zuzendariordetzaren memoriaren arabera **3.123 pertsona** dira.

Bibliografiak eta beste autonomia erkidego batzuetako esperientziek erakusten dutenez, pertsona horien %40k erabiliko luke programan proposatutako baliabideetakoren bat, beraz esanenezake **jomugako populazioa 1.250 pertsonak** osatuko luketela.

89. taula: Buru-nahaste larria duten pertsonen kopuruaren proiektzioak

Jatorria	Adimen osasunaren sarean Buru-nahaste larriko programan arreta jaso duten gaixoak	Programako baliabideen erabiltzaileen jomugako populazioa (%40)
Iruña eta Nafarroako gainerako eskualdeak	2.319	928
Tutera	350	140
Lizarra	269	108
Tafalla	185	74
GUZTIRA	3.123	1.250

Iturria: Adimen Osasuneko Zuzendariordetza eta Nafarroako Mendekotasun Agentzia.

GIZARTE BAZTERKETA

90. taula: Pobreziaren arriskuko adierazleak bizi-baldintzei buruzko inkestaren arabera

2006. urtea Definizioa	Lehen mailako adierazleak	
	UE PRIM-1 Pobrezia arriskuaren tasa transferentziak egin ondoren	UE PRIM-2 Pobrezia arriskuaren atalasea (€)
Andaluzia	18,2	5.528,4
Aragoi	17,2	7.568,0
Asturias	16,8	7.289,4
Balearrak	18,7	8.039,6
Kanariak	20,3	6.269,2
Kantabria	14,2	7.266,7
Gaztela-Mantxa	19,5	5.840,0
Gaztela eta Leon	21,0	6.272,9
Katalunia	19,0	8.276,4
Extremadura	17,4	4.756,4
Galizia	18,5	6.253,0
Errioxa	20,4	6.953,8
Madril	19,3	7.984,0
Murtzia	21,2	6.098,7
Nafarroa	18,0	9.140,5
Euskal Autonomia Erkidegoa	18,4	8.633,6
Valentziako E.	16,8	6.810,0
Estatuko batez bestekoa	19,9	6860,0

Iturria: Nafarroako Gobernua

91. taula: Pobrezia arriskua

	2004			2005			2006		
	Denak	Gizona	Emakumea	Denak	Gizona	Emakumea	Denak	Gizona	Emakumea
	17,3	16,20	18,40	22,9	21,12	24,40	18,00	17,80	18,30
-16	20,40			29,00			19,00		
16-24	7,10			22,60			21,00		
25-49	14,30			16,00			13,10		
50-64	17,40			18,20			14,20		
65 eta gehiago	27,90			38,30			31,10		

Iturria: Bizi-baldintzei buruzko inkesta. Egileek prestatua

ADINGABEAK

Ondokoak dira Plan Estrategikoaren indarraldirako kalkulatu diren adingabeen kopuruak, kontuan hartuta adingabeen %3 Haurren Babeserako sistemaren esku-hartzearen xede dela.

92. taula: 18 urtetik beherako populazioaren proiektzioa

Urtea	Nafarroako populazio osoa	18 urtetik beherakoak	Igoeraren portzentajea	Esku-hartzearen xede litzatekeen populazioa
2007	605.876	104.560	%1,99	3.300
2008	611.848	106.637	%2,08	3.309
2009	617.448	108.859	%2,17	3.332
2010	622.659	111.217	%2,23	3.355
2011	627.640	113.694	%2,24	3.378
2012	632.515	116.236		3.402

Iturria:

GENERO INDARKERIAREN BIKTIMAK

Genero indarkeriari neurria hartzeko erreferentzia gisa 2007an aurkeztutako salaketa kopurua erabili dugu, 989, eta urte horretan eman ziren 383 babes-aginduak, emakumeen kontrako indarkeriari buruzko Nafarroako Foru Komunitateko 2007ko txostenaren datuen arabera.

Aintzat hartzekoa da, halaber, oinarrizko gizar-te zerbitzuak erabili eta "tratu txarren" egoeren berri eman zituzten pertsonen kopurua (arreta falta, tratu txar fisikoak, tratu umiliagarriak eta sexu abusuak). 2007an 490 pertsonak hartu zuten arreta.

IV. ESKAERA ERREALAREN AZTERKETA

Gizarte zerbitzuen hartzaile diren pertsonen eskaera aztertzean ez dira ahanzi behar abenduaren 14ko 15/2006 Foru Legea eta, batez ere, Gizarte zerbitzu orokorren zorroa. Arau horiek, eskubide subjektiboa aitortu ez ezik zehaztu ere egiten dute prestazio bermatuen kasuan -gizarte zerbitzu orokorren zorroan, hain zuzen-, eta ezarri Foru Komunitateko Administrazioak eskubidea emateko duen epea.

Beraz, itxaron zerrendak aztertzean kontuan hartu beharreko aldagaiak hauek dira:

- Zorroaren jarduketa eremua.
- 65 urtetik gorako edo beherako pertsonak.
- Eskatutako zerbitzu mota.
- Balorazioak eginik dauden.
- Prestazio bermatuetarako ezarritako baldintzak betetzen diren.
- Prestazioa emateko epea.
- Prestazioak gehitzeko beharra, eskubideen bermatzea betetzeko.

Ondotik ageri dira Gizarte Gaietako Departamentuak arlo guztietan kudeatzen dituen baliabideetako itxaron zerrendei buruzko datuak: ezgaitasuna, mendekotasuna, buru nahaste larria, gizarte bazterketa, adingabeak eta genero indarkeria.

IV.1. MENDEKOTASUNA DUTEN ADINEKO PERTSONAK.

Gizarte zerbitzuei buruzko 15/2006 Foru Legean eta zorroan xedatutakoari jarraikiz zerbitzuak bermatu behar zaizkien eskatzaileei erantzuteko, egungo itxaron zerrendaren eta balizko eskaeraren arabera, plaza publiko hauek beharko lirateke:

- Nafarroako Mendekotasun Agentziak emandako datuen arabera, mendekotasun handiaren eta larriaren balorazioa jaso duten 2.600 pertsonak (arreta jasotzen dutenak barne) beharko lukete egoitzako plaza; gaur egun, ezaugarri horiek betetzen dituzten plazen eskaintza publikoa 883koa da, eta departamentua pixkanaka joanen da pertsona horiei erantzuteko behar diren plazak hitzartzen, kopuru absolututan 1.717.

- Eguneko arretari dagokionez, Nafarroako Gobernuaren asmoa da %0,75eko estaldura lortzea, hau da, 793 plaza; zerbitzu honetako eskaintza 619 plazakoa da, eta horietatik 91 publikoak dira.

Alde batetik, plaza horiek ituntzen joan beharko lirateke gutxika, Iruña eta Iruñerriko Barrutian dagoen eskaerari erantzuteko, eta bestetik itun horiek zabaldu gizarte zerbitzuen beste esparru batzuetara.

Ondoko datuak espedientea itxaron zerrendan duten pertsonenak dira soilik.

93. taula: Itxaron zerrendan dauden pertsonak, barrutiaren eta plaza motaren arabera

Plaza psikogeriatrikoak	Mendekotasuna dutenen plazak		Egoitzako plazak, guztira	Eguneko zentroa
Iruña eta Iruñerria	174	44	218	21
Ipar-ekialdea	4	0	4	
Ipar-mendebaldea	19	6	25	
Lizarra	14	4	18	
Tafalla	6	0	6	
Tutera	6	1	7	4
GUZTIRA	223	55	278	25

Iturria: Nafarroako Mendekotasun Agentzia

94. taula: Itxaron zerrendan dauden pertsonen kopurua, bermatu beharreko arrazoiengatik, gizarte zerbitzuen barrutien arabera

ESKUALDEAK	Mendekotasun graduaren arabera	Arazo sozial larriagatik (4)	GUZTIRA
Iruña eta Iruñerria	153	21	174
Ipar-ekialdea	3	1	4
Ipar-mendebaldea	15	4	19
Lizarra	11	4	14
Tafalla	5	1	6
Tutera	6	0	6
Guztira	193	31	224

Iturria: Nafarroako Mendekotasun Agentzia

95. taula: Plaza psikogeriatrikoen kopurua, patologiaren eta arazo sozialen arabera, barrutiz barruti.

ESKUALDEAK	Eritasun degeneratiboa		Buru-eritasuna		Toxikoen kontsumoa		GUZTIRA
	Mend. gradua	Arazo sozialak	Mend. gradua	Arazo sozialak	Mend. gradua	Arazo sozialak	
Iruña eta Iruñerria	28	1	3	11	0	1	44
Ipar-ekialdea	0		1	1		0	2
Ipar-mendebaldea	4		0		0	1	5
Lizarra	1	1	1	1		1	5
Tafalla	0						0
Tutera	1						1
Guztira	34	2	5	13	0	3	57

Iturria: Nafarroako Mendekotasun Agentzia

Datu hauek gutxi gorabeherakoak badira ere, PIA eta balorazio ekonomikoa egiteko duten kasu guztiak falta baitira, haien azterketatik ateratzen den ondorioa da 150 plaza gehiago beharko liratekeela itxaron zerrendan dauden eta mendekotasun handia edo larria duten pertsonen tokia bermatze-

ko. Eskaera handiena Iruñean eta Iruñerrian dago. Horretarako, egoitzako plazen berrantolaketa egin beharko litzateke, bai eta mendekotasun handia nahiz larria duten pertsonen arreta emateko behar direnak itundu ere.

(4) Itxaron zerrendan arazo sozial larriagatik edo/eta mendekotasun sozialagatik dauden pertsonak ezin dira aintzat hartu azterketa harik eta onartu arte baremo berariazko bat familia gatazka larriak edo familiako sostengu egokiaren falta baloratzeko.

IV.2. EZGAITASUNA

96. taula: Itxaron zerrendan dauden pertsonak, zerbitzu motaren eta gizarte zerbitzuen barrutien arabera

Plaza mota	Iruña	Tutera	Tafalla	Lizarra	Ipar-mendebaldea	Ipar-ekialdea	Guztira
Eguneko A.	3	0	0	0	0	0	3
Egoitza	27	6	1	2	3	1	40
E. Funtzionala	22	4	2	4	3	4	39
Guztira	52	10	3	6	6	5	82

Iturria: Nafarroako Mendekotasun Agentzia

82 pertsona horietatik, 41k BVDren balorazioa dute:

97. taula: Itxaron zerrendan dauden pertsonak, mendekotasun mailaren arabera

Plaza mota	Mend. Handia 2	Mend. Handia 1	Mend. Larria 2	Mend. Larria 1	Mend. Mod. 2	Mend. Mod. 1	Mend. ez	Baloratutakoak, guztira
Eguneko A.	1	1	1					3
Egoitza	9	4	5	3	1	7	1	30
E. funtzionala				1	3	0	4	8
Guztira	10	5	6	4	4	7	5	41

Iturria: Nafarroako Mendekotasun Agentzia

Eguneko Arretan 3 pertsona daude Iruñean. Hiruen mendekotasun graduek eta mailek jaso duten balorazioa bermatu beharrekoena da. Eguneko arreta Foru Komunitatearen esparruko baliabidea da. Eguneko arretarako 76 plaza eskaintzen dira, eta horietatik 9 libre daude, eta beraz mendekotasun handiaren edo larriaren balorazioa jaso duten pertsonen zerbitzu hau bermatzeko ez litzaiteke beharrezkoa izan plaza kopurua handitzea.

Egoitzako arretan 40 pertsona daude itxaron zerrendan, eta horietatik 21 bermatu beharrekoak dira, hau da, mendekotasun handiaren eta larriaren balorazioa jaso dutenak. Eskaera horri erabateko erantzuna emanen zaio ezgaitasuna dutenen arreta integralerako zentro berriarekin, Sarrigurengo "Las Hayas" zentroarekin alegia.

Etxebizitza Funtzionalerako itxaron zerrendari dagokionez, berriz, bertan dauden 39 pertsoneta-

tik 18k %55eko elbarritasuna edo handiagoa dute. Kasu horietan sei hilabeteko epean bermatu beharko litzaieke baliabide hau gizarte zerbitzuen zorroa onartzen denetik hasita. Foru Komunitatearen esparruko baliabidea denez, etxebizitza bat edo bi abian jarri beharko lirateke, bakoitzeko plaza kopuruaren arabera. Kontuan hartu behar da, gainera, ezgaitasun fisikoa duten pertsonen ere eska dezaketela etxebizitza mota hau, baliabide honetarako baldintza egokiak betetzen dituztenak badirelako, ofizialki horren berri ez badugu ere.

Zentro okupazionalen kasuan 10 pertsona daude itxaron zerrendan, eta erantzuna eman ahal zaie zentro horiek kudeatzen dituzten entitateekiko lankidetzaren hitzarmenetan plaza kopurua handituz, baina zerbitzua ez da bermatua gizarte zerbitzu orokorren zorroaren arabera.

ADIMENeko EZGAITASUNA ETA JOKABIDE-
AREN NAHASTEa

98. taula: Adimeneko ezgaitasuna eta jokabidearen nahastea dutenen itxaron zerrendan pertsona hauek daude, zerbitzu motaren arabera

Plaza mota	Iruña	Tutera	Tafalla	Lizarra	Ipar- mendebaldea	Ipar- ekialdea	Guztira
Egoitza	6	4	1	1	1	0	13
Guztira	6	4	1	1	1	0	13

Iturria: Nafarroako Mendekotasun Agentzia

13 pertsona horietatik, hauek dute BVDren balorazioa. 3.

99. taula: Itxaron zerrendan dauden pertsonak, mendekotasuna baloratuak dutenak

Plaza mota	Mend. Handia 2	Mend. Handia 1	Mend. Larria 2	Mend. Larria 1	Mend. Larria 2	Mend. Mod. 1	Mend. ez	Baloratuak, guztira
Egoitza	0	0	1	1	0	1	0	3
Guztira			1	1		1		3

Iturria: Nafarroako Mendekotasun Agentzia

Foru Komunitatearen esparruko zerbitzua denez, eskaerari erantzuna emanen litzaioke ezaugarri horiek dituen modulu batekin: 15 plaza-koa da eta Tutera La Atalaya zentroan inauguratu da.

IV.3. BURU-NAHASTE LARRIA

• Tutoretzapeko etxebizitzetako plazetarako itxaron zerrendan dauden pertsonak: 48.

48 pertsonetatik 39k duten elbarritasuna %55ekoa edo handiagoa da, eta 39 horietatik batek baizik ez du elbarritasun gradu hori. Gainerakoek %65etik gorakoa dute. Ezaugarri horietarako zerbitzu egokia, gizarte zerbitzuen zorroaren arabera, etxe-egoitza bat izanen litzateke, beraz,

kontuan harturik 2011rako bi etxe-egoitza eraikiko direla Iruña eta Iruñerriko Barrutian, zerbitzuaz baliatzea gizarte zerbitzuen zorroan aipatzen diren epeetan bermatuko litzateke pertsona horiei.

• BELEko (Buru-eritasunerako laguntzarekiko egoitza) plazetarako itxaron zerrendan dauden pertsonak: 81 pertsona.

• Mendekotasunaren balorazioa egina duten pertsonak: 23.

100. taula: Mendekotasunaren balorazioa jaso dutenak

Mendekotasun graduak	Pertsona kopurua
Mendekotasunik ez dutenak	11
Mendekotasun moderatua 1. maila	8
Mendekotasun moderatua 2. maila	2
Mendekotasun larria 1. maila	1
Mendekotasun larria 2. maila	1
Mendekotasun handia, 1. maila:	0
Mendekotasun handia, 2. maila	0
Guztira	23

Iturria: Nafarroako Mendekotasun Agentzia

Itxaron zerrendan 81 pertsona daude, eta horietatik 23k baizik ez dute mendekotasunaren balorazioa, zeinetatik bi babesaren xedea izanen liratekeen plan estrategiko hau ezartzean. proportzio hori itxaron zerrendan dauden eta baloraziorik ez duten gainerakoekin aplikatuz gero, kalkulua 10

plazakoa izanen litzateke, hau da, buru-nahaste larria eta mendekotasuna duten pertsonentzako babesa bermatzeko behar direnak.

Zentro okupazionalerako itxaron zerrendan dauden pertsonen kopurua. Iruña eta Iruñerriko barrutian dago itxaron zerrenda, 21 pertsonarekin.

101. taula: Zentro okupazionalerako itxaron zerrendan dauden pertsonak, gizarte zerbitzuen barrutien arabera

Gizarte zerbitzuen barrutiak	Iruña eta Iruñerria
Itxaron zerrendan dauden pertsonak	21
Guztira	21

Iturria: Nafarroako Mendekotasun Agentzia

IV.4. GIZARTE BAZTERKETA

Bizi baldintzei buruzko inkestak emandako datuen arabera, pobrezia arriskuan dauden pertsonen portzentajea %18koa da, eta beraz arlo sozialeko politikaren lehentasunezko jarduketetako bat gizarteratzeko neurri aktiboak sustatzea izan beharko da; horietako bat izanen da, garrantzitsuenetakoa, pertsona batentzako oinarrizko errenta hiru urtez parekatzea lansarien arteko gutxieneko soldatarekin, akonpainamendu sozialaren sustapenarekin batera, ingurune irekian esku hartzeko taldeen bitartez, bai gizarteratze eta laneratzean (GLT) bai etxebizitzaren bidezko gizarteratzean (EG).

IV.5. ADINGABEAK

Behaketa eta harrera zentroa

Familia, Haur eta Kontsumoaren Zuzendaritza Nagusiaren datuen arabera, une honetan 7 per-

tsona daude itxaron zerrendan, eta COAn 12 urtetik beherakoentzat baimentzen duen plaza kopurua baino 5 pertsona gehiago; kontuan hartzen badugu prestazio hau emateko gizarte zerbitzuen zorroan ezarritako epea berehalakoa dela, 5 plaza gehitu beharko lirateke eskubidea bermatzeko.

12 urtetik gorakoentzako COAri dagokionez, 9 pertsona daude itxaron zerrendan eta baimendutako plaza kopurua baino 7 gehiago; beraz, lehen aipatutako irizpideekin bat, zortzi plaza gehitu beharko lirateke.

Familiako esku-hartze zerbitzua.

Programa honetan 12 familia daude itxaron zerrendan, beraz zuzeneko esku-hartzeko profesionalen kopurua handitu beharko litzateke.

Egoitzako harrera zerbitzua

Iturri horren beraren arabera eta kontuan hartuta 12 pertsona daudela itxaron zerrendan, 11 plaza berri sortu beharko lirateke zerbitzu honetarako.

IV.6. GENERO INDARKERIAREN BIKTIMAK.

102. taula: Genero indarkeriaren biktimentzako arretaren baliabideetako batez besteko erabilera

Baliabideak	Erabilera datuen portzentajea
Larrialdietarako zentroa	%47,7
Abegi Etxea	%69,70
Harrera etxebizitza	%75,0

Iturria: Toki Entitateentzako Koordinazio eta Lankidetzaren Zerbitzua.

Genero indarkeriaren biktimentzako egoitzabaliabideen erabilera aztertuta, ondorioa da egungo plaza eskaintzarekin balizko eskaerari eta eskaera errealari aurre egiten zaiola. Halere, aur-

keztutako salaketak eta oinarrizko gizarte zerbitzuetan jasotako eskaerak ikusita, beharrezkoa da genero indarkeriaren biktimei arreta emateko talde integralak sortzea.

V. DIAGNOSTIKO ESTRATEGIKOA

V.1. INDARRAK/AUKERAK, MEHATXU- AK/AHULEZIAK

AMIA DIAGNOSTIKOA

Balorazio diagnostikorako metodologia hau erabiliz, Nafarroako gizarte zerbitzuen sistemaren indarrak eta ahultasunak barnetik aztertu dira eta aukerak eta mehatxuak, berriz, kanpotik.

Ekitaldiko helburua izan da Nafarroako gizarte zerbitzuen egungo egoeraren diagnostikoa egitea, estrategia errealistak diseinatzeko eta helburuak ezartzeko, batetik indarrak eta aukerak sendotu eta, bestetik, ahultasun eta mehatxuei aurre egiteko.

Plangintza eta Azpiegitura Zerbitzuak galdetegi bat prestatu zuen gizarte zerbitzuen sistemari buruz jendeak duen iritziaren berri izateko; galdera horiek batzorde tekniko eta zuzendaritza batzordeko kideei helarazi zitzaizkien, bai eta departamen-

tuko teknikariei ere, bete eta talde eragileari bidaltzeko. Talde honek 20 galdetegi jaso zituen, 1.000 ideia-irritzi ingururekin.

Idea-irritziak aztertu, antolatu eta sailkatu ziren agiri berri batean, eta hura aurreko fasean parte hartu zutenei bidali zitzaien; partaide horiek, zeinek bere aldetik, indar, ahultasun, aukera eta mehatxu nabarmenenak identifikatu eta lehentasunaren arabera ordenatu zituzten.

Bigarren fase honen azterketa egin ondoren, departamentuak balorazio altuena jasotako 3 indar, ahultasun, aukera eta mehatxuak identifikatu zituen, bai eta bilatu ere indarrek aukerekin eta mehatxuekin zuten korrelazioa, eta ahultasunek aukerekin eta mehatxuekin. Lortutako emaitzak bide emanen digu estrategia errealistak diseinatu eta helburuak ezartzeko, zeinak, batetik, kanpoko aukerez baliatuko baitira barneko indarren bidez eta, bestetik, ahultasunak gaindituko, aukerez profitatzeko eta mehatxuei aurre egiteko.

INDARRAK	AUKERAK
F1. Gizarte zerbitzuei buruzko legeak gizarte zerbitzuei buruzko kontzepzio berria ekarri du, eta gizarte ongizatearen Estatuaren laugarren zutabe gisa finkatzen ditu, osasunarekin, hezkuntzarekin eta pentsioekin batera.	O1. Honakoak hobetzeko bide ematen duten tresnak izatea: kudeaketa ekonomikoa, eskura dagoen informazioa, ezagutza, irudi korporatiboa, emaitzen neurketa, hartzaileen asetze-maila...
F2: Gizarte zerbitzuen sistemak baliabide eta itun sare dibertsifikatua du (irabazi asmorik gabeko entitateak, kudeaketa entitateak, enpresak, sareko lanaren esperientziak...), herritarrengandik eta esku hartzen duen ehun sozialetik hurbil dagoena.	O2. Gizarte zerbitzuen esku-hartzean profesionalizazio eta espezializazio handiagoa lortzera bideratutako joera sozial finkatua.
F3. Bitarteko gizarte zerbitzuak ezartzearen aldeko apustua oinarritzeko arreta osatzeko: Gizarte zerbitzuetako zentroak.	O3. Adostasun soziala herritarren eta erakundeen partaidetza erraztu behararen inguruan, gizarte zerbitzuetatik erantzuten diren beharrei soluzioak bilatzen.
AHULTASUNAK	MEHATXUAK
D1. Ez dago plangintza estrategikorik. Egindako plangintza sektorekoa izan da eta batzuetan epe laburreko erantzunak eman beharrak baldintzatua; zenbaitetan asmoen adierazpena baizik ez da izan.	A1. Babes sozialeko sistemen arteko koordinaziorako eta eskumen banaketarako arazoak.
D2. Koordinazio falta eta bikoizteak sistemaren mailen artean (planifikazioa/kudeaketa, oinarritzeko arreta eta espezializatua...) eta beste departamentu batzuekin (Osasuna, Etxebizitza, Hezkuntza, Enplegua...).	A2. Aldaketa azkarrak errealitate sozialean, behar sozial berriak dakartzatenak.
D3. Ez dago irizpide bateraturik gizarte zerbitzuetako kalitateari buruz. Kalitate planik ez dago.	A3 Lurrealde sakabanatua eta zatitua, eskualdeen arabera bereizitako populazio taldeekin.

VI. NAFARROAKO GIZARTE ZERBITZUEN PLAN ESTRATEGIKOA 2008-2012

VI.1. IKUSPEGIA, EGINKIZUNA, PRINTZIOPIOK ETAK HELBURUAK

IKUSPEGIA:

• Gizarte zerbitzuen sistemaren egitura halako moldekoa izanen da non ekitate irizpideekin arreta eman ahal izanen baitaie administrazio publikoetatik arreta soziala jasotzeko eskubidea duten pertsona guztiei.

EGINKIZUNA:

• Gizarte zerbitzuen sare unibertsal, bermatzailer eta kalitatekoa garatzea lurralde osoan modu harmonikoan, pertsonen oinarritzko beharrei, eta lehenetasunez ahulenei, erantzuteko.

PRINTZIOPIOK:

A) Gizarte zerbitzuen sistema publikoak, epe horretan, Gizarte Zerbitzuei buruzko Foru Legearen 5. artikuluan jasotako printzipioen arabera funtzionatu beharko du. Hauek dira printzipio horiek:

- Unibertsaltasuna.
- Erantzukizun publikoa.
- berdintasuna.
- Elkartasuna.
- Hurbiltasuna eta dezentralizazioa
- Herritarren partaidetza.
- Arreta pertsonalizatua eta integrala.
- Normalizazioa.
- Prebentzioa.
- Autonomia pertsonala sustatzea.
- Administrazioen arteko koordinazioa eta lankidetzeta.
- Kalitatea.
- Boluntario lanaren sustapena.

B) Horiez gain, plan honetan aurreikusitako neurri eta ekintzak printzipio hauetara bideratuta bete beharko dira:

• Pertsonengana bideratua: plan honetan aurreikusitako neurri eta ekintzak pertsonengan eta haien bizi kalitatean oinarritutako plangintzara bideratuta beteko dira.

• Lehenetasunez pertsona ahulenei arreta ematea: plan honetan aurreikusitako neurri eta ekintzak betetzean lehenetasuna emanen zaie, haien artetik, pertsona ahulenei arreta emateko xedea dutenei.

• Genero berdintasuna: plan honetan aurreikusitako neurri eta ekintzak emakumeen eta gizonen berdintasuna sustatu eta bermatzera bideratuta beteko dira.

• Hautatzeko askatasuna: plan honetan aurreikusitako neurri eta ekintzak betetzean erabiltzaileek jaso ditzaketan prestazioen artean hautatzeko askatasunaren errespetua sustatuko da.

• Zerbitzua emateko lehenetasuna: plan honetan aurreikusitako neurri eta jarduketan artean, lehenetasuna emanen zaio behar adinako baliabide eta zerbitzu sarea garatzera eta zerbitzuak ematean oinarritutako arreta sozialeko eredia sendotzera bideratuta daudenak betetzeari.

• Etxean edo/eta ingurunean gelditzeko laguntza: norbere etxean eta/edo ingurunean gelditzeko aukera errazteko neurriak eta ekintzak bultzatuko dira, familiarengandik eta gizartetik deserrotzea saihesteko; horretarako garrantzi berezia emanen zaie prebentzioari eta autonomia pertsonalaren sustapenari.

• Zerbitzuarekin lotutako prestazioaren salbuespeneko izaera: plan honetan aurreikusitako neurriak eta ekintzak betetzean bermatu beharko da ordezkotako prestazio ekonomikoak, zerbitzurik ez dagoenean ematen direnak, salbuespenekoak direla.

• Enpleguaren kalitatea: Plan honetan aurreikusitako neurriak eta ekintzak gizarte zerbitzuen profesionalen enpleguaren kalitatea hobetzeko helburuarekin beteko dira.

• Eskaera berdintasuna eta kontrol etengabea: Plan honetan aurreikusitako neurri eta ekintzak beti araudi berari eta kalitate estandar bereberri jarraikiz beteko direla bermatuko da, zein den ere zerbitzua ematen duena.

HELBURU OROKORRAK:

AMIA azterketaren ikuspegia, eginkizuna eta analisisa kontuan harturik, Plan Estrategiko honekin abian jarriko den gizarte zerbitzuen sistema publiko berriak helburu hauek bete behar ditu:

1. Nafarroako herritarrek jakinen dute zer diren gizarte zerbitzuak eta nola funtzionatzen duen sistemak.

2. Nafarroako herritarrek, edozein dela ere bizi diren udalerria, berdintasunez jaso ahal izanen dituzte gutxieneko prestazio homogeenotat batzuk, pertsona ahulenen kasuan eskubide izanen direnak.

3. Pertsonak libreki hautatu ahal izanen dute nolako arreta nahi duten, eta gizarte zerbitzuen

sistema publikoak behar adinako zerbitzu sarea izanen du, horretarako.

4. Pertsonak bere ingurunean gelditu eta erabateko integrazioa lortu ahal izanen dute.

5. Gizarte Zerbitzuen sistema publikoak zerbitzuen kalitatea bermatu eta etengabeko hobekuntza bultzatuko du.

6. Gizarte Zerbitzuen Sistema Publikoak sektoreko profesionalen enpleguaren kalitatea hobetuko du, profesionalizatuago eta espezializatuago egon daitezten.

7. Gizarte zerbitzuen sistema publikoa eraginkorragoa, ekitatiboagoa, malguagoa eta eragimen handiagokoa izanen da pertsonen beharrei erantzuteko garaian.

8. Gizarte Zerbitzuen sistema publikoak babes sozialeko beste sistemekiko koordinazioa hobetuko du.

ILDO ESTRATEGIKOAK:

Ildo estrategikoak Nafarroako Foru Komunitateko Gizarte Zerbitzuen I. Plan Estrategikoan ezarritako helburuak lortzeko bideak dira.

Horiek zehazteko, abiapuntuak izan dira AMIA Diagnostikoa, Nafarroako Gobernuak onetsitako "Gobernu ekintza. Herritarrekiko konpromisoa," Nafarroa Plana 2012 eta ekainaren 17ko 69/2008 Foru Dekretuaren bidez onetsitako gizarte zerbitzu orokorren zorroaren edukia, bai eta plan hau egiteko erabili den partaidetza prozesuaren emaitza ere.

Hauek dira ildo estrategikoak:

1. ildo estrategikoa. Arau garapena.

2. ildo estrategikoa. Lehentasunezko arreta beharrak.

3. ildo estrategikoa. Gizarte zerbitzuen banaketa lurraldean eta eskualdeak.

4. ildo estrategikoa. Plangintza, kontrola eta ikuskapena.

5. ildo estrategikoa. Antolaketa eta kudeaketa.

6. ildo estrategikoa. Prestakuntza eta ikerketa.

7. ildo estrategikoa. Gizarte zerbitzuen kalitatea.

Haietako bakoitza, berriz, neurri eta jarduketa hauetan gauzatzen da:

1. ildo estrategikoa: Arau garapena

Neurria. 1.1. Gizarte zerbitzuei buruzko Foru Legea garatzea

Nafarroako Foru Komunitateko Gizarte Zerbitzuei buruzko abenduaren 14ko 15/2006 Foru Legeak, aurrekoa, 1983koa, ordezkatu duenak, gizarte zerbitzuen sistema publikoa garatzeko esparru orokorra ezarri du.

Haren aplikazio zehatzerako maila apalagoko kasuan kasuko arauen bidezko garapena behar da. Garapen horri pixkanaka eta modu antolatuan heldu behar zaio, herritarren eskubideak bermatzeari eta emandako arretaren kalitateari begira eragin handiena izan dezaketen araei lehentasuna emanaz. Horrela, Plan Estrategiko honen indarraldian honako alderdi hauei buruzko erregelamenduak onetsiko dira, **jarduketa hauekin:**

JARDUKETAK	1.1.1. Jarduketa. Gizarte Zerbitzu Oinarrizkoetako programetako prestazioen garapena eta finantzaketa. Garapenerako, etxeko arreta zerbitzua sustatuko da baliabide estrategiko gisa, udal autonomia errespetatuz; horretarako, zerbitzurako eredu egokiena zein den aztertuko da, erabiltzaileen beharretara moldatzeko.
	1.1.2. Jarduketa Oinarrizko gizarte zerbitzu, zerbitzu espezializatu eta gizarte zerbitzuetako zentroetako profesional anitzeko taldeen osaketa eta eginkizunak garatzea.
	1.1.3. jarduketa. Erreferentziako profesionala garatzea eta, zehazki, sistemak hura atxikitzeko modua eta erabiltzaileek hura hautatzeko modua.
	1.1.4. Jarduketa. Gizarte zerbitzuen erabiltzaileen ahalmen ekonomikoa eta ordainketan parte hartzeko modua zehazteko irizpideak garatzea. Garapen horrek ziurtatuko du bi baremo baizik ez direla egonen talde bakoitzaren ahalmen ekonomikoa neurtzeko, prestazio motaren arabera, dela egoitzako zerbitzua, dela eguneko arreta.
	1.1.5. Jarduketa Honakoak garatzea: betebeharrak, kalitateko gutxieneko estandarrak, enpleguaren kalitatea eta baimen administratiboak, baimen berariazkoak eta homologazio administratiboak lortzeko prozedura.
	1.1.6. Jarduketa. Gizarte Zerbitzuen Erregistroa eta Baimen Berariazkoen Erregistroa garatzea.
	1.1.7. Jarduketa. Etika Batzordea eta Etika Batzorde sektorialak edo zentrokoak garatzea, eta haien osaketa, eginkizunak eta jarduteko esparruak ezartzea.
	1.1.8. Jarduketa. Gizarte zerbitzuen erabiltzaileen immobilizaziorako kasuak garatzea eta hala egiteko prozedurak.
	1.1.9. Jarduketa. Egoitzako arretarako eta eguneko arretarako zentroetako partaidetza kontseiluak garatzea, eta haien osaketa eta eginkizunak ezartzea.
	1.1.10. Jarduketa. Mendekotasun egoera baloratu eta aitortzeko eta mendekotasuna duten pertsonen arreta emateko banakako programa prestatzeko prozedura garatzea.

1.2. Neurria. Gizarte zerbitzuen sistema publikoaren esparruko beste arau batzuk garatzea.

Gizarte Zerbitzuen sistema publikoari eragiten dioten heinean, honako foru lege hauek garatzeko erregelamenduak ere onetsiko dira:

JARDUKETAK	1.2.1. Jarduketa. Abenduaren 5eko 15/2005 Foru Legea, haurrentzako eta nerabeentzako sustapenari, laguntzari eta babesari buruzkoa, erregelamenduz garatzea eta, berariaz, Haur eta Nerabeen arretarako kontseiluak eta Nafarroako Adopzioen Erregistroa.
	1.2.2. jarduketa. Bolondres lanari buruzko martxoaren 27ko 2/1998 Foru Legea erregelamenduz garatzea.

1.3. Neurria. Gizarte zerbitzu orokorren zorroko prestazioak garatzea.

Gizarte zerbitzu orokorren zorroa pertsonak gizarte zerbitzuez baliatzeko duten eskubidea zehazten duen araua da eta, beraz, gizarte zerbitzuen sistemaren aldaketarako erreferentziako tresna, laguntzan oinarritutako sistema izatetik eskubide zehatz aitortuak bermatzen dituen sistema izatera pasatu dela islatzen duena.

Hortaz, zorro horretan sartuta daude Nafarroako Foru Komunitateko Administrazioaren erantzukizunekoak diren prestazio guztiak, bai eta, toki entitateen erantzukizunekoak diren arren, Foru Komunitateko lurralde osoan gutxienez bermatu behar direnak; prestazio bermatuak eta bermatu gabekoak bereizten dira, hau da, zorroak definitzen duten moduan, eskubide subjektibo gisa eskatu beharrekoak eta aurrekontuan dirua dagoenean eskatu ahalko direnak.

Zorroak bertan sartutako prestazio guztien alderdi hauek ezartzen ditu: xedea, izaera -bermatua edo bermatu gabekoa-, onuradunak, haietako bakoitzaz baliatzeko bete beharreko baldintza berariazkoak, zerbitzua edo arreta noiz eta nola eman, hartzaileei ordainketan parte hartzea eskatzeko aukera, bidezkoa denean, eta jarduketa esparrua. Horrez gain, prestazio bermatuen kasuan, administrazio eskudunak zerbitzua emateko epea ezartzen da –epe horretatik aurrera eskubideaz auzitegietan galde egin daiteke, Gizarte Zerbitzuen Foru Legearen 19.3 artikuluari jarraikiz-.

Aurrekoa gorabehera, zenbait prestaziok garapena beharko dute aurrerago, modu egokian aplikatzeko, aipatutako alderdi guztiak osotara zehaztu daitezten. Oinarrizko Arretako prestazioen kasuan, garapen hori Oinarrizko Arretako lau programak arautzen dituen foru dekretuaren bidez gauzatu da eta, gainerako prestazioen kasuan, arau garapen hauek egiten dira:

JARDUKETAK	1.3.1. Jarduketa. Ezgaitasuna baloratzeko prozedura arautzen duen foru agindu bat onestea.
	1.3.2. Jarduketa. Larrialdietako Telefono Zerbitzua arautzen duen foru agindu bat onestea.
	1.3.3. Jarduketa. Egoitzetako aldi baterako egonaldiak arautzen dituen foru agindu bat onestea.
	1.3.4. Jarduketa. Egoitzetan sartzeko, familia-gatazka larria edo familia-sostengu egokirik eza baloratzeko baremoa arautzen duen foru agindu bat onestea.
	1.3.5. Jarduketa. Oinarrizko errenta arautzen duen apirilaren 19ko 120/1999 Foru Dekretua indargabetzea eta oinarrizko errenta arautzen duen foru agindu bat onestea.
	1.3.6. Jarduketa. Larrialdi sozialetarako laguntza bereziak arautzen dituen foru agindu bat onestea.
	1.3.7. Jarduketa. Familian eta gizartean integratzeko laguntzak arautzen dituen foru agindu bat onestea.
	1.3.8. Jarduketa. Genero indarkeriaren biktimetzako larrialdiko laguntzak arautzen dituen foru agindu bat onestea.
	1.3.9. Jarduketa. Genero indarkeriaren biktimei, baliabide falta eta zailtasun bereziak dituztela frogatzen badute, ematen zaizkien laguntzak arautzen dituen foru agindu bat onestea.
	1.3.10. Jarduketa. Mendekotasuna duten pertsonak etxean gelditu eta haien zaintzaileei laguntzeko diru-laguntzak arautzen dituen foru agindu bat onestea.
	1.3.11. Jarduketa. Mendekotasuna duten pertsonak laguntzaile pertsonala izateko diru-laguntzak arautzen dituen foru agindu bat onestea.
	1.3.12. Jarduketa. Mendekotasuna duten pertsonak etxeko arreta jasotzeko gutxienezko laguntzak arautzen dituen foru agindu bat onestea.
	1.3.13. Jarduketa. Zerbitzuari lotutako prestazio ekonomikoa eta haren salbuespen izaera arautzen dituen foru agindu bat onestea.

1.4 Neurria. Arauen hedapena eta zabalkunde egitea.

Gizarte zerbitzuen eskumena duen departamentuak erraztu eta sustatu beharko du profesio-

nalek, gizarte eragileek, ekimen pribatuko entitateek eta herritarrek oro har gizarte zerbitzuen sistema publikoaren funtzionamendua arautzen duten arauen eta haren jarduketan berri izatea. Horretarako, ondoko jarduketa hau egin beharko du:

JARDUKETAK	1.4.1. Jarduketa. Komunikazio Plan Integral bat diseinatu eta abian jartzea, araudia jasoko duen argitalpena, departamentuaren web orrialdearen diseinu berria eta hedapen eta informaziorako beste ekintza batzuk barne hartuko dituena.
-------------------	--

2. ildo estrategikoa: Lehentasunezko arreta beharrak.

Erantzun beharreko premietan lehentasunak jartzeko, lehenengo eta behin bermatu beharra dago geroz eta ahalegin handiagoa eta proportziozkoa eginen dela gizarte zerbitzuen arloan esku hartzeak dituen lau eremuetan hartzaile diren talde guztientzat (mendekotasuna duten edo izateko arriskuan diren pertsonentzako arreta -adineko pertsonak, ezgaitasuna duten pertsonak eta, berariaz, buru-eritasuna dutenak hartzen ditu bere baitan-, gizartean bazterturik edo hala gertatzeko

arriskuan dauden pertsonentzako arreta, babesgabeziako edo gatazka sozialeko egoeran dauden adingabeentzako arreta eta genero indarkeriaren biktimentzako arreta). Lehentasunak ezarri behar dira, halaber, talde horietako bakoitzarentzat, plan honetan adierazitako printzipioak eta, berariaz, gizarte zerbitzu orokorren zorroak ezarritako betebeharrak kontuan hartuta.

2.1 Neurria. Lehentasunezko beharrak talde hauentzako arretaren arloan: mendekotasuna duten pertsonak, adinekoak, ezgaitasuna duten pertsonak eta buru-eritasuna dutenak.

JARDUKETAK	<p>2.1.1 Jarduketa. Gizarte zerbitzuen sistema publikoko zerbitzu guztiek autonomia pertsonala sustatu eta mendekotasun egoera larriagotzeari aurrea hartzeko programak eduki beharko dituzte, eta horretarako behar diren neurriak ezarriko dituzte Mendekotasunaren Prebentziorako Programaren barruan.</p>
	<p>2.1.2. Jarduketa. Behar adinako zerbitzu sarea garatzea eta zerbitzuak ematean oinarritutako arreta sozialeko eredia sustatzea azpiegitura hauek eraikiz:</p>
	<ul style="list-style-type: none"> ▪ “Las Hayas”, Adimeneko Ezgaitasuna dutenen Arreta Integralerako Zentroa, Sarrigurenen.
	<ul style="list-style-type: none"> ▪ Mendekotasuna duten Pertsonen Arretarako Funtzio anitzeko Zentroa, Iruñerrian.
	<ul style="list-style-type: none"> ▪ Egoitza-etxea eta EPZ, buru-nahaste larria duten pertsonentzat, Iruñean.
	<ul style="list-style-type: none"> ▪ Egoitza-etxea eta Errehabilitazio Psikosozialerako Zentroa, buru-nahaste larria duten pertsonentzat, Sarrigurenen.
	<ul style="list-style-type: none"> ▪ Egoitza-etxea eta Errehabilitazio Psikosozialerako Zentroa, buru-nahaste larria duten pertsonentzat, Tuteran.
	<ul style="list-style-type: none"> ▪ Buru-nahaste larria duten pertsonentzako egoitzarako eta arretarako eraikina, Lizarran.
	<ul style="list-style-type: none"> ▪ Zentro okupazionala, errehabilitazio sozialeko plazekin, buru-nahaste larria duten pertsonentzat, Tafallan.
	<ul style="list-style-type: none"> ▪ Oncineda, Adimeneko ezgaitasuna duten pertsonentzako egoitza handitzea, Lizarran.
	<ul style="list-style-type: none"> ▪ Baliabide eta Laguntza Teknikoen Zentroa Iruñean.
	<ul style="list-style-type: none"> ▪ Monjardin, adimeneko ezgaitasuna duten pertsonentzako eguneko zentro berria, Iruñean.
	<p>2.1.3. Jarduketa. Behar adinako zerbitzu sarea garatzea eta zerbitzuak ematean oinarritutako arreta sozialeko eredia sustatzea, mendekotasuna duten adineko pertsonentzako eguneko arretarako zentroak eraiki daitezen bultzatuz, barruti bakoitzean %0,75eko estaldura eta Iruña eta Iruñerriko barrutian %0,80koa lortzeko, eta ezgaitasuna eta buru-eritasuna duten pertsonentzako lojamendu alternatiboko zentroak sustatuz, gizarte zerbitzu orokorren zorroko zerbitzu bermatuen eskaerari erantzuteko.</p>
<p>2.1.4. Jarduketa. Egoitzetako plaza itunduen kopurua handitzea mendekotasun handia eta larria duten adineko pertsonentzat, eskaera osoari erantzuteko behar adina.</p>	
<p>2.1.5. Jarduketa. Laguntzako neurriak ezartzea (informazioa, prestakuntza eta aholkularitza) mendekotasuna duten pertsonen familia zaintzaileentzat, bereziki emakumeentzat, Mendekotasunaren Prebentziorako Programan horretarako beharrezkoak diren neurriak hartuz.</p>	
<p>2.1.6. jarduketa. Buru-nahaste Larria duten pertsonen Arretarako Programan abian jarritako zerbitzuen azterketa eta ebaluazioa egitea, eta aldatu beharrezkoak berrantolatzea, Ezgaitasuna duten Pertsonen Arretarako Plan Integralaren barruan.</p>	
<p>2.1.7. Jarduketa. Ezgaitasuna eta buru-eritasuna duten pertsonentzako zentro okupazionalaren zerbitzua ezartzea prestazio bermatu gisa, Ezgaitasuna duten Pertsonen Arretarako Plan Integralaren barruan beharrezkoa den berrantolaketa eginen da.</p>	

2.2 Neurria. Gizartean bazterturik edo horrela gertatzeko arriskuan dauden pertsonentzako arretaren arloan dauden lehentasunezko beharrak.

JARDUKETAK	2.2.1. Jarduketa. Etxerik gabekoei lojamendu alternatiboa emateko zerbitzuak sustatzea, pasadizokoentzako aterpeak eraiki edo berritzea lagunduz, Iruñean eta Altsasun.
	2.2.2. Jarduketa. Gizartean bazterturik dauden pertsonentzako zentro okupazionalaren zerbitzua ezartzea prestazio bermatu gisa, Bazterketa Sozialaren kontrako II. Planaren barruan beharrezkoa den berrantolaketa egingen da.
	2.2.3. Jarduketa. Gutxieneko diru-sarrerak bermatzeko neurriak hobetu, eta oinarrizko errenta lanbide arteko gutxieneko soldatarekin parekatzea, horretarako Bazterketa Sozialaren kontrako II. Planaren barruan beharrezkoa den berrantolaketa egingen da.
	2.2.4. Jarduketa. Gizarteratzeko Etxebizitzaren Programaren aldaketa, horretarako Bazterketa Sozialaren kontrako II. Planaren barruan beharrezkoa den berrantolaketa egingen da.
	2.1.5. Jarduketa. Gizarte zerbitzuen sistema publikoko zerbitzu guztiek autonomia pertsonala sustatu eta bazterketa soziala larriagotzeari aurrea hartzeko programak eduki beharko dituzte, eta horretarako behar diren neurriak ezarriko dituzte Bazterketa Sozialaren kontrako II. Planaren barruan.
	2.2.6. Jarduketa. Bazterketa sozialaren kontrako politika guztien xedea izanen da pertsona horiek baliabide orokorrez baliabideak daitezela sustatzea, eta ez talde bakoitzerako baliabide berariazkoak; horretarako, behar diren neurriak ezarriko dira Bazterketa Sozialaren kontrako II. Planean.
	2.2.7. Jarduketa. Bazterketa sozialaren kontrako politika guztiekin bultzatuko den arreta sozialeko ereduak akonpainamendu sozialean eta banakako ibilbideak egitean oinarriturik egonen da gehienbat.

2.3. Neurria. Babesgabeziako edo gatazka sozialeko egoeran edo horrela gertatzeko arriskuan dauden adingabeentzako arretaren arloko lehentasunezko beharrak.

JARDUKETAK	2.3.1. Jarduketa. Behar adinako zerbitzu sarea garatzea honako azpiegitura hauek eraikiz: <ul style="list-style-type: none"> ▪ Adingabeak zentro batean sartzea dakarten neurri judizialak betetzeko zentroak Aranguren. ▪ Adingabeak egoitzetan hartzeko zentroak handitzea, Iruñean edo Iruñerrian.
	2.3.2. Jarduketa. Plaza itunduen kopurua handitzea egoitzako arreta emateko zentroetan eta behaketa eta harrerakoetan, dauden behar guztiak asetzeko.
	2.3.3. Jarduketa. Atzeman eta esku-hartzeko ekintzak bultzatzea adingabeen ingurune komunitarioan. <ul style="list-style-type: none"> ▪ Haurren babesgabeziaren arloko sentsibilizazioa eta prestakuntza oinarrizko gizarte zerbitzuetako profesionalen, hezkuntza eta osasun langileei eta familiei.
	2.3.4. Jarduketa. Sentsibilizazio kanpainak egitea familietan hartzea sustatzeko, adingabea etxean eta/edo ingurunean gelditu dadin, ahal dela, zentro batean sartu gabe.
	2.3.5. Jarduketa. Profesionalen kopurua handitzea familiako esku-hartze zerbitzuan eta neurri judizialak ingurune irekian betearazteko zerbitzuan.

2.4. Neurria. Genero indarkeriaren biktimeentzako arretaren arloko lehentasunezko beharrak

JARDUKETAK	2.4.1. Jarduketa. Genero indarkeriaren biktimei arreta integrala emateko talde bat sortzea.
-------------------	--

3. ildo estrategikoa: Gizarte zerbitzuen lurralde banaketa eta eremuak.

3.1. Neurria. Zerbitzuen eremuak eta lurralde erreferentziak erregelamenduz garatzea.

JARDUKETAK	<p>3.1.1. Jarduketa. Eremuen erregelamenduzko banaketa</p> <p>Gizarte Zerbitzuei buruzko abenduaren 14ko 15/2006 Foru Legeak, 41. eta 42. artikuluetan, adierazten du oinarrizko eskualdeen, gizarte zerbitzuen barrutien eta jarduketa bereziko oinarrizko eskualdeen lurralde mugaketa erregelamenduz onetsiko dela. Erregelamenduzko zehaztapen horretarako, Gizarte Zerbitzuen Plan Estrategikoan aurreikusitakoa izanen da abiapuntua, foru lege horren 29. artikuluan xedatu bezala. Hori dela eta, I. Plan honen eranskinean jaso dira gizarte zerbitzuen etorkizuneko eskualdeak, irizpide hauetan oinarriturik egindakoa:</p> <p>a) Gizarte Zerbitzuen Oinarrizko Eskualdeak, oinarrizko gizarte zerbitzuen esparrua, bat datoz funtsean osasun eskualdeekin.</p> <p>b) Oinarrizko eskualdeen eta barrutien mugaketa geografikorako, irizpide hauek ere hartuko dira kontuan: populazioa, homogeneitate demografikoa eta arrisku sozialaren adierazleak, hala nola, adinekoen kopurua, adin handikoena, mendekotasuna, ezgaitasuna, etxe kopurua, bakarrik bizi diren pertsonen kopurua, adingabeen proportzioa, lan merkatutik kanpo dauden elbarriak, etxean arreta jasotzen dutenak, egoitzetan daudenak eta eguneko zentroetara joaten direnak, atzerritarrak eta oinarrizko errenten kopurua.</p> <p>c) Gizarte zerbitzuen barrutiek, gizarte zerbitzuen oinarrizko eskualdeen elkarketa diren aldetik, gizarte zerbitzuen zentro bana izanen dute.</p> <p>Sakabanaketa geografikoaren eta eskuragarritasunaren irizpideak oinarritzat hartuta, Lizarrako eta Ipar-mendebaldeko barrutiek tarteko banaketa ere izanen dute, azpibarrutiarena alegia.</p>
JARDUKETAK	<p>3.1.2. Jarduketa. Zerbitzuen lurralde-erreferentziak.</p> <p>Gizarte zerbitzuen sistema publikoko zerbitzuen banaketa egitean, ahalik eta gehien bermatu beharko dira deszentralizazioa eta pertsonen sistema eskura izatea. Horretarako, haietako bakoitza eskatzea gizarte zerbitzu orokorren zorroan aurreikusitako jarduketa esparruaren araberakoa izanik ere, zerbitzuen erreferentziak hauek izanen dira:</p> <ul style="list-style-type: none"> ▪ Oinarrizko eskualdearen edo jarduketa bereziko eskualdearen mailan: <ul style="list-style-type: none"> ➤ Oinarrizko Gizarte Zerbitzuetako lau programak. Halere, Gizarte zerbitzuei buruzko Foru Legearen 31.2 artikuluan xedatutakoari jarraikiz, lau programak garatzeko foru dekretuan horiek pixkanaka ezartzeko modua zehaztuko da, eta, ezartzerik ez dagoenean, zein kasutan bermatu beharko den zerbitzua barrutietan ematea eta berme horretarako prozedura. ▪ Barrutietan: <ul style="list-style-type: none"> ➤ Adinekoei egoitzako arreta emateko zerbitzuak. ➤ Gizarte zerbitzuetako zentroetako taldeak. ➤ Adinekoei eguneroko arreta emateko zerbitzuak. ➤ Adimeneko ezgaitasuna duten pertsonentzako zentro okupazionalako zerbitzuak. ➤ Arreta Goiztiarreko zerbitzuak. ➤ Buru-nahaste larria duten pertsonentzako errehabilitazio psikosozialeko zerbitzuak Iruñean eta Iruñerrian, Tuteran, Lizarran eta Ipar-mendebaldean. ➤ Ipar-ekialdean, kontuan hartuta barrutiaren ezaugarri bereziak, etxeko arreta sustatuko da oinarrizko gizarte zerbitzuetako lau programak garatzen dituen foru dekretuan. ▪ Azpibarrutietan: <ul style="list-style-type: none"> ➤ Adinekoei egoitzako arreta emateko zerbitzuak. ➤ Adinekoei eguneroko arreta emateko zerbitzuak. ▪ Nafarroako Foru Komunitatean: gainerako zerbitzuak.

3.2. neurria Gizarte zerbitzuetako zentroak sortzea.

JARDU-KETAK	<p>3.2.1. Jarduketa. Azpiegiturak egokitzea gizarte zerbitzuetako zentroak ezartzeko Tutera, Lizarra, Tafalla, Ipar-mendebalde eta Ipar-ekialdeko barrutietan eta gizarte zerbitzuetako zentro bat finantzatzea Iruña eta Iruñerriko barrutian.</p> <p>Lizarra eta Ipar-mendebaldeko barrutietan ezarritako azpibarrutietan barruti bakoitzari atxikitako gizarte zerbitzuetako zentroaren menpeko egoitza bat jarri ahalko da.</p>
--------------------	--

3.3. neurria Gizarte zerbitzuen tokiko zorroak egiteko bultzada.

JARDUKETAK	<p>3.3.1. Jarduketa. Toki entitateei informazioa, laguntza eta aholkularitza ematea gizarte zerbitzuen tokiko zorroak egiteko.</p>
-------------------	--

4. ildo estrategikoa: Plangintza, kontrola eta ikuskapena

Plangintza sektoriala beharrak atzeman ahala sortzen joan da, eta jarduketa arlo zehatz batean egoera aldatzeko aukera emanen zuten epe ertaineko ekintzak programatzeko borondate politikoa- ren menpe. Prozedura horrek gizarte zerbitzuen sistemako arreta zatikatzeko arriskua dakar bera- rekin, eta elkarren artean komunikazio eskasa duten ataletan antolatzea. Hori dela eta, nahitaez-

koa da Plan Estrategikoen bidez baliabideak eta sistemaren osagaiak harmonizatzea eta haien ete- kina ahal den onena izan dadin lortzea. Horretara- ko, zenbait neurri hartu behar dira, bai plangintza egiteko moduari dagokionez bai sistemaren funtzi- onamendua kontrolatu eta ikuskatzeko moduari dagokionez.

4.1 neurria. Plan sektorialak egin eta egoki- tzea, plangintzarako eredu homogenea aplika- tzea eta planen berri ematea

JARDUKETAK	<p>4.1.1. jarduketa. Ondoko plan sektorial eta programa hauek egitea.</p> <ul style="list-style-type: none"> ▪ Nafarroako Bazterketa Sozialaren kontrako II. Plana. ▪ Adinekoen Sustapen eta Arretarako Plana (II. Plan Gerontologikoa). ▪ Ijitoen Arreta Integralerako Plana. ▪ Mendekotasunaren Prebentziorako Programa.
	<p>4.1.2. jarduketa. Ondoko plan eta programa hauek egokitzea:</p> <ul style="list-style-type: none"> ▪ Ezgaitasuna duten Pertsonen Arreta Integralerako Plana. ▪ Buru-nahaste larria duten pertsonen Arretarako Programa.
	<p>4.1.3. Jarduketa. Etxean gelditu eta familia zaintzaileei laguntzeko prestazio ekonomikoek epe laburrera, ertainera eta luzera duten bideragarritasuna eta arreta sozialean duten eragina aztertuko duen ikerketa bat egitea.</p>
	<p>4.1.4. Jarduketa. Kudeaketarako tresna bat diseinatzea, Nafarroan dauden gizarte zerbitzuen mapa bat barne, pertsonen behar errealak eta, bereziki, aldaketa sozialek eragindakoak identifikatuko dituen, plangintza ahalik eta onena izan dadin.</p>
	<p>4.1.5. Jarduketa. Gizarteari planen berri emateko programak diseinatu eta abian jartzea.</p>

4.2 neurria. Kontrola eta ikuskapena.

JARDUKETAK	<p>4.2.1. Jarduketa. Honakoak betetzen direla etengabe kontrolatzeko prozedurak ezartzea: itunak, gizarte zerbitzu orokorren zorroan aurreikusitako zerbitzuen intentsitatea, ekimen pribatuko entitateek funts publikoak erabiltzeko modua, eta erabiltzaileek gizarte zerbitzu orokorren zorroan aurreikusitako prestazioak ezarriak dituzten helburuetarako erabiltzen dituztela.</p>
	<p>4.2.2. jarduketa. Gizarte zerbitzuen ikuskatzaile talde bat sortzea, eta talde horren ezaugarri profesionalak eta eginkizunak zehaztea.</p>
	<p>4.2.3. Jarduketa. Ikuskapenerako urteko planak egin eta gauzatzea, aldez aurretik ezarritako eta zerbitzuak ematen dituztenentzat ezagunak diren prozedura eta protokoloekin, eta egindako ikuskapenen jakinarazpen publikoa.</p>

(5) Plan hori, duen izaera integrala gorabehera, aipatzen dugu bakarrik bertan neurriak jaso daitezten etnia horretakoak diren eta gizarte zerbitzuek arretagai dituzten egoeraren batean dauden pertsonentzat..

5. ildo estrategikoa: Antolaketa eta kudeaketa

Gizarte zerbitzuetan, arretak maiz eskatzen du babes sozialeko sistema batek baino gehiagok esku hartzea, zeinek bere eskumenen esparruan. Horretan oinarritzen da Nafarroako Gobernuaren beste departamentu batzuekin eta Nafarroako toki entitateekin koordinatu beharra. Bestalde, gizarte

zerbitzuen sistema publiko berria ezartzeak, esku-bideak bermatzen dituen sistema, kudeaketarako prozedurak eta tresnak berrantolatzea eskatzen du, eskubide berri horiek benetan bermatzeko helburuarekin.

5.1 neurria. Koordinaziorako tresnak ezartzea.

JARDUKETAK	5.1.1. Jarduketa. Beste departamentuekin edo erakunde autonomoekin koordinatzeko egiturak eta batera esku hartzeko protokoloak ezartzea: Osasuna, Hezkuntza, Nafarroako Enplegu Zerbitzua, Etxebizitza eta Lurraldearen Antolamendua, Lehendakaritza, Justizia eta Barne.
	5.1.2. Jarduketa. Oinarrizko gizarte zerbitzuekin koordinatzeko egitura bat ezartzea Gizarte Zerbitzuen Administrazioen arteko Kontseiluaren baitan.
	5.1.3. Jarduketa. Oinarrizko gizarte zerbitzuekiko baterako informazio sistema hobetu eta jarduketarako protokoloen eta kudeaketarako prozeduren ereduak eskuratzea, oinarrizko gizarte zerbitzuen titular diren toki entitateekiko koordinazioa eta lankidetzak hobetze aldera.

5.2 neurria. Kudeaketarako tresnak eta prozedura homogeneoak ezartzea.

JARDUKETA	5.2.1. Jarduketa. Informazioa oinarrizko gizarte zerbitzuekin partekatu eta kudeaketa erraztu eta hobetzeko bide emanen duen tresna informatiko bat sortzea.
	5.2.2. Jarduketa. Jarduketa protokoloak eta kudeaketarako prozedurak diseinatu eta abian jartzea, gizarte zerbitzu orokorren zorroko prestazio bakoitzak bereak izan ditzan.
	5.2.3. Jarduketa. Itunetarako baldintza-agiri homogeneoak diseinatu eta abian jartzea, zerbitzu motaren eta arreta jaso beharreko pertsonen ezaugarrien arabera.
	5.2.4. Jarduketa. Lantalde bat sortzea Gizarte Zerbitzuen Administrazioen arteko Kontseiluan, udaletako egoitza zerbitzuak antolatzeke sistema berri bat aztertu eta abian jartzeko, bideragarriak izan daitezzen eta dagoen eskaerari erantzun dakion.

5.3 neurria. Informaziorako egiturak hobetzea.

JARDUKETAK	5.3.1. Jarduketa. Adinekoen Arretarako Bulegoa sortzea.
	5.3.2. Jarduketa. Ezgaitasuna duten Pertsonen Arretarako Bulegoa sortzea.
	5.3.3. Jarduketa. Telefonoz informazioa emateko zerbitzu bat diseinatu eta abian jartzea.
	5.3.4. Jarduketa. Herritarrentzako informazio plan bat diseinatu eta abian jartzea, oinarrizko gizarte zerbitzuak sisteman sartzeko ohiko bidea direla jakinarazteko, eta oinarri orokor hori arau bidez ezartzea, oinarrizko arreta zerbitzuen izaera hori sendotzeko.

6. ildo estrategikoa: Prestakuntza eta Ikerketak

6.1 neurria. Prestakuntza hobetzea.

JARDUKETAK	6.1.1. Jarduketa. Prestakuntza programa bat prestatzea profesionalentzat, profesionalen profilak lanbide kualifikazioen sistema nazionalera egokitzen joateko aurreikuspena barne.
	6.1.2. jarduketa. Zaintzaile ez-profesionalen prestakuntzarako programa bat prestatzea.
	6.1.3. jarduketa. Boluntarioen prestakuntzarako programa bat prestatzea.

6.2 neurria. Ikerketa sustatzea.

JARDUKETAK	6.2.1. Jarduketa. Informazio eta Komunikazioaren arloko teknologia berriei (IKT) buruzko ikerketara eta esku hartzeko arloen arabera populazio proiektioetara zuzendutako ildoak ezartzea.
	6.2.2. Jarduketa. Adituen Batzorde bat sortzea, populazioa zahartzeak ekarriko dituen beharrak aztertzeko.
	6.2.3. Jarduketa. Gizarte zerbitzuen arloko ikerketa aplikatu eta jarraiturako ildoak ezartzea.

7. ildo estrategikoa: Gizarte zerbitzuen kalitate

7.1 neurria. Kalitatearen arloko plangintza egitea.

JARDUKETAK	7.1.1. Jarduketa. Nafarroako Gizarte Zerbitzuen I. Kalitate Plana egitea.
-------------------	--

7.2 neurria. Kalitatearen kontrola

JARDUKETAK	7.2.1. Jarduketa. Diru-laguntzen lerro bat ezartzea urtero zerbitzuek homologazio administratiboa lortzeko aukera izan dezaten.
	7.2.1. Jarduketa. Aldizkako kalitate ebaluazioak egitea.
	7.2.2. Jarduketa. Homologatutako zerbitzuen zerrenda diseinatu eta argitaratzea, lortutako puntuazioekin.

7.3 neurria. Zerbitzuen etengabeko hobekuntza sustatzea.

JARDUKETAK	7.3.1. Jarduketa. Egoitzako arreta kalitatezkoa izateko, azpiegitura zaharrak hobetzea eta/edo beharrezkoak diren espazioak egokitzea.
	7.3.2. Jarduketa. Gizarte Zerbitzuen Kalitatearen urteroko saria ezartzea.
	7.3.3. Jarduketa. Zerbitzuetako jardunbide onak, beste batzuetan ere erabiltzeko modukoak, atzeman eta hedatzeko sistema bat ezartzea.
	7.3.4. Jarduketa. Zerbitzu zorroak ezartzea.

VI.2. JARDUKETAK ETA EBALUAZIO ADIERAZLEAK EZARTZEKO KRONOGRAMA

1.1. NEURRIA. Gizarte Zerbitzuen Foru Legearen garatzea

JARDUKETAK	EPEA					ARDURADUNA	PARTAIDEAK	KOSTUA		ADIERAZLEAK
	2008	2009	2010	2011	2012			BAI	EZ	
1.1.1. Gizarte Zerbitzu Oinarrikoetako programetako prestazioen garapena eta finantzaketa. Garapenerako, exeko arreta zerbitzua sustatuko da baliabide estrategiko gisa, udal autonomia errespetatuz; horretarako, zerbitzurako eredu egokiena zein den aztertuko da, erabiltzaileen beharretara moldatzeko.						Idazkaritza Tekniko Nagusia	Gizarte Gaietako Z. Nagusia			•Araudia onestea.
1.1.2. Oinarriko gizarte zerbitzu, zerbitzu espezializatu eta gizarte zerbitzuetako zentroetako profesional anitzeko taldeen osaketa eta eginkizunak garatzea.						Idazkaritza Tekniko Nagusia	Gizarte Gaietako Z. Nagusia			•Araudia onestea.
1.1.3. Erreferentziako profesionala garatzea eta, zehazki, sistemak hura atxikitzeko modua eta erabiltzaileek hura hautatzeko modua.						Idazkaritza Tekniko Nagusia	NMA			•Araudia onestea.
1.1.4. Gizarte zerbitzuen erabiltzaileen ahalmen ekonomikoa eta ordainketan parte hartzeko modua zehazteko inbuzioak garatzea. Garapen horrek ziurtatuko du bi baremo baizik ez direla egonen talde bakoitzaren ahalmen ekonomikoa neurtzeko, prestazio motaren arabera, dela egoitzako zerbitzua dela eguneko arretarako.						Idazkaritza Tekniko Nagusia	NMA			•Araudia onestea.
1.1.5. Honakoak garatzea: betebeharrak, kalitateko gutxieneko estandarrek, enpleguaren kalitatea eta baimen administrazioak, baimen berariazkoak eta homologazio administrazioak lortzeko prozedura.						Idazkaritza Tekniko Nagusia	Gizarte Gaietako Z. Nagusia			•Araudia onestea.
1.1.6. Gizarte Zerbitzuen Erregistroa eta Baimen Berariazkoen Erregistroa garatzea.						Idazkaritza Tekniko Nagusia	Gizarte Gaietako Z. Nagusia			•Araudia onestea. •Erregistroak sortzea. •Inskribatutako zerbitzuen kop.
1.1.7. Eitika Batzordea eta Eitika Batzorde sektorialak edo zentrokoak garatzea, eta haien osaketa, eginkizunak eta jarduteko esparruak ezartzea.						Idazkaritza Tekniko Nagusia	Gizarte Gaietako Z. Nagusia			•Araudia onestea. •Eratutako batzorde kop. •Batzordeetara aurkeztutako kasu kop. •Araudia onestea.
1.1.8. Gizarte zerbitzuen erabiltzaileen immobilizazioarako kasuak zehaztea, bai eta hala egiteko prozedurak ere.						Idazkaritza Tekniko Nagusia	Gizarte Gaietako Z. Nagusia			•Araudia onestea.
1.1.9. Egoitzako arretarako eta eguneko arretarako zentroetako partaideza kontseiluak garatzea, eta haien osaketa eta eginkizunak ezartzea.						Idazkaritza Tekniko Nagusia	NMA			•Araudia onestea.
1.1.10. Mendekotasuna baloratu eta aitortzeko eta mendekotasuna duten pertsonen arretarako banakako programa prestatzeko prozedura garatzea.						Idazkaritza Tekniko Nagusia	NMA			•Araudia onestea.

1.2. NEURRIA. Gizarte zerbitzuen sistema publikoaren esparruko beste arau batzuk garatzea.

JARDUKETAK	EPEA					ARDURADUNA	PARTAIDEAK	KOSTUA		ADIERAZLEAK
	2008	2009	2010	2011	2012			SI	NO	
	1.2.1. Abenduaren 5eko 15/2005 Foru Legea, haurrentzako eta nerabeentzako sustapenari, laguntzari eta babesari buruzkoa, erregelamenduz garatzea eta, berariaz, Haur eta Nerabeen arretarako kontseiluak eta Nafarroako Adopzioen Erregistroa								Idazkaritza Tekniko Nagusia	
1.2.2. Bolondres lanari buruzko martxoaren 27ko 2/1998 Foru Legea erregelamenduz garatzea.						Idazkaritza Tekniko Nagusia	Gizarte Gaietako Z. Nagusia			<ul style="list-style-type: none"> •Araudia onestea. •Erregelamendu garapenen kop.

1.3. NEURRIA. Gizarte zerbitzu orokorren zorroaren prestazioak garatzea.

JARDUKETAK	EPEA				ARDURADUNA	PARTAIDEAK	KOSTUA		ADIERAZLEAK
	2008	2009	2010	2011			2012	BAI	
1.3.1. Ezgaitasuna baloratzeko prozedura arautzen duen foru agindu bat onestea					Idazkaritza Tekniko Nagusia	NMA			•Foru agindua onestea.
1.3.2. Larrialdiako Telefono Zerbitzua arautzen duen foru agindu bat onestea					Idazkaritza Tekniko Nagusia	NMA			•Foru agindua onestea.
1.3.3. Egoizetako aldi baterako egonaldiak arautzen dituen foru agindu bat onestea.					Idazkaritza Tekniko Nagusia	NMA			•Foru agindua onestea.
1.3.4. Egoizetan sartzeko, familia-gatazka larria edo familia-sostengu egokirik eza baloratzeko baremoa arautzen duen foru agindu bat onestea.					Idazkaritza Tekniko Nagusia	NMA			•Foru agindua onestea.
1.3.5. Oinarizko errenta arautzen duen apirilaren 19ko 120/1999 Foru Dekretua indargabetu eta foru agindu bat onestea.					Idazkaritza Tekniko Nagusia	Gizarte Gaietako Z. Nagusia			•Foru agindua onestea.
1.3.6. Larrialdi sozialeko laguntza bereziak arautzen dituen foru agindu bat onestea.					Idazkaritza Tekniko Nagusia	Gizarte Gaietako Z. Nagusia			•Foru agindua onestea.
1.3.7. Familian eta gizartean integrazeko laguntzak arautzen dituen foru agindu bat onestea.					Idazkaritza Tekniko Nagusia	Gizarte Gaietako Z. Nagusia			•Foru agindua onestea.
1.3.8. Genero indarkeriaren biktimentzako larrialdiko laguntzak arautzen dituen foru agindu bat onestea.					Idazkaritza Tekniko Nagusia	Gizarte Gaietako Z. Nagusia			•Foru agindua onestea.
1.3.9. Genero indarkeriaren biktimei, baliabide falta eta zailtasun bereziak dituztela frogatzen badute, ematen zaizkien laguntzak arautzen dituen foru agindu bat onestea.					Idazkaritza Tekniko Nagusia	Gizarte Gaietako Z. Nagusia			•Foru agindua onestea.
1.3.10. Mendekotasuna duten pertsonak etxean gelditu eta haien zaintzaileei laguntzeko diru-laguntzak arautzen dituen •Foru agindua onestea.					Idazkaritza Tekniko Nagusia	NMA			•Foru agindua onestea.
1.3.11. Mendekotasuna duten pertsonen laguntzaile pertsonala izateko diru-laguntzak arautzen dituen foru agindu bat onestea.					Idazkaritza Tekniko Nagusia	NMA			•Foru agindua onestea.
1.3.12. Mendekotasuna duten pertsonen etxeko arreta jasotzeko gutxieneko laguntzak arautzen dituen foru agindu bat onestea.					Idazkaritza Tekniko Nagusia	NMA			•Foru agindua onestea.
1.3.13 Zerbitzuari lotutako prestazio ekonomikoa eta haren salbuespen izaera arautzen dituen foru agindu bat onestea.					Idazkaritza Tekniko Nagusia	NMA			•Foru agindua onestea.

1.4 NEURRIA Arauen hedapena eta zabalikundea egitea

JARDUKETAK	EPEA				ARDURADUNA	PARTAIDEAK	KOSTUA		ADIERAZLEAK
	2008	2009	2010	2011			SI	NO	
	1.4.1. Komunikazio Plan Integral bat diseinatu eta abian jartzea, araudia jasoko duen argitalpena, departamentuaren web orrialdearen diseinu berria eta hedapen eta informaziorako beste ekintza batzuk bame hartuko dituenak.							Idazkaritza Tekniko Nagusia	

2. ildo estrategikoa Lehentasunezko arreta beharrak
2.1 NEURRIA Lehentasunezko beharrak mendekotasuna duten pertsonen, adinekoei, ezgaitasuna dutenei, buru-eritasuna dutenei eman beharreko arretaren arloan.

JARDUKETAK	EPEA					PARTAIDEAK	KOSTUA		ADIERAZLEAK
	2008	2009	2010	2011	2012		BAI	EZ	
	ARDURADUNA								
2.1.1. Gizarte zerbitzuaren sistema publikoko zerbitzu guztiak autonomia pertsonala sustatu eta mendekotasun egoera larriagotzeari aurrea hartzeko programak eduki behar dituzte, eta horretarako behar diren neurriak ezarriko dituzte Mendekotasunaren Prebentziarako Programaren barruan						Gizarte Gaietako Z. Nagusia			<ul style="list-style-type: none"> •Prebentzio programak dituzten zentro eta zerbitzuaren kop. •Parte-hartzaileen kop. •Prebentzio programetan osotara egindako gastua. •Programa kop.
2.1.2. Behar adinak zerbitzu sarea garatzea eta zerbitzuak ematean oinarritutako arreta sozialeko eredia sustatzea azpiegitura hauek eraikiz:						NMA			<ul style="list-style-type: none"> •Abian jarritako azpiegitura kop. •Sortutako plaza kop.
"Las Hayas", Adimeneko Ezgaitasuna dutenen Arreta Integralerako Zentroa, Sarrigurenen.									
Mendekotasuna duten Pertsonen Arretarako Funtzio anitzeko Zentroa, Iruñerrian.									
Egoitza-etxea eta CRPS, buru-nahaste larria duten pertsonentzat, Iruñean.									
Egoitza-etxea eta Errehabilitazio Psikosoziialeko Zentroa, buru-nahaste larria duten pertsonentzat, Sarrigurenen.									
Egoitza-etxea eta Errehabilitazio Psikosoziialeko Zentroa, buru-nahaste larria duten pertsonentzat, Tuteran.									
Buru-nahaste larria duten pertsonentzako egoitza eta arreta emateko zentroa, Lizarran.									
Zentro okupazionala, Errehabilitazio Psikosoziialeko plazekin, buru-nahaste larria duten pertsonentzat, Tafallan.									
Oncineda, adimeneko ezgaitasuna duten pertsonentzako egoitza handitzea, Lizarran.									
Baliabide eta Laguntza Teknikoen Zentroa Iruñean.									
Monjardin, adimeneko ezgaitasuna duten pertsonentzako eguneko zentro berria.									

JARDUKETAK	EPEA					ARDURADUNA	PARTAIDEAK	KOSTUA		ADIERAZLEAK
	2008	2009	2010	2011	2012			SI	NO	
2.1.3. Behar adinako zerbitzu sarea garatzea eta zerbitzuak ematean oinarritutako arreta sozialeko eredia sustatzea, mendeotasuna duten adineko pertsonentzako eguneko arretarako zentroak eraiki ditzaten bultzatuz, barruti bakoitzean %0,75eko estaldura eta Iruña eta Iruñerriko barrutian %0,80koa lortzeko, eta ezgaitasuna eta buru-eritasuna duten pertsonentzako lojamendu alternatiboko zentroak sustatuz, gizarte zerbitzu orokorren zorroko zerbitzu bermatuen eskaerari erantzuteko.						Gizarte Gaietako Z. Nagusia	Gizarte Gaietako Z. Nagusia			•Eraikitako zentroen kop., gizarte zerbitzuen barrutien arabera. •Lortutako estaldura portzentajea, gizarte zerbitzuen barrutien arabera (ipar-ekialdea kenduta).
2.1.4. Egoizetako plaza itunduen kopurua handitzea mendeotasun handia eta larria duten adineko pertsonentzat, eskaera osoari erantzuteko behar adina.						NMA	Gizarte Gaietako Z. Nagusia			•Gehitu diren plaza itunduen kop. •Itxaron zerrendan dauden pertsonen kop. •Sistemaren informazioa jaso duten zaintzaileen kop. •Prestakuntzan parte hartu duten zaintzaileen kop. •Antolatutako laguntza ekintzen kop., gizarte zerbitzuen barrutien arabera. •Ezarrutako neurri kop. eta motak.
2.1.5. Laguntzako neurriak ezartzea (informazioa, prestakuntza eta aholkularitza) mendeotasuna duten pertsonen familia zaintzaileentzat, bereziki emakumeentzat; Mendeotasunaren Prebentziorako Programan horretarako beharrezkoak diren neurriak hartuz.						NMA	Gizarte Gaietako Z. Nagusia			•Ebaluatutako zerbitzuen eta ezarrutako neurri zuzentzaileen kop. •Berriz definitutako zerbitzu mota
2.1.6. Buru-eritasun Larria duten pertsonen Arretarako Programan abian jarritako zerbitzuen azterketa eta ebaluazioa eta aldatu beharrekoak berrantolatzea, Ezgaitasuna duten Pertsonen Arretarako Plan Integralaren barruan.						Gizarte Gaietako Z. Nagusia	Adimen Osasuneko Zuzendariorde			•Itundutako plaza kop. barrutien arabera. •Erabiltzaile kop.
2.1.7. Ezgaitasuna eta buru eritasuna duten pertsonentzako zentro okupazionalaren zerbitzua ezartzea prestazio bermatu gisa. Ezgaitasuna duten Pertsonen Arretarako Plan Integralaren barruan beharrezkoa den berrantolatzea eginen da.						NMA	Gizarte Gaietako Z. Nagusia			

2.2 NEURRIA Lehetasunezko beharrak, gizartean bazterturik edo horrela gertatzeko arriskuan dauden pertsonentzako arretaren arloan.

JARDUKETAK	EPEA					ARDURADUNA	PARTAIDEAK	KOSTUA		ADIERAZLEAK
	2008	2009	2010	2011	2012			SI	NO	
	2.2.1. Etxerik gabekoei lojaimendu alternatiboa emateko zerbitzuak sustatzea, pasadizoentzako aterpeak eraiki edo berritzea lagunduz, Iruñean eta Altsasun.								Gizarte Gaietako Z. Nagusia	
2.2.2. Gizartean bazterturik dauden pertsonentzako zentro okupazionalaren zerbitzua ezartzea prestazio bermatu gisa, Bazterketa Sozialaren kontrako II. Planaren barruan beharrezkoa den berrantolaketa eginen da.						Gizarte Gaietako Z. Nagusia				Sortutako plaza kop. Arreta jaso duten erabilitzaileen kop.
2.2.3. Guxtieneko diru-sarrerak bermatzeko neurriak hobetu, eta inarrizko errenta lanbide arteko gutxieneko soldaterekin parekatzea, horretarako Bazterketa Sozialaren kontrako II. Planaren barruan beharrezkoa den berrantolaketa eginen da.						Gizarte Gaietako Z. Nagusia				.Urteko igoeraren portzentajea .Gastua, guztira.
2.2.4. Gizarteratzeko Ezeibizitzaren Programaren aidaketa, horretarako Bazterketa Sozialaren kontrako II. Planaren barruan beharrezkoa den berrantolaketa eginen da.										Aldatutako neurriak eta neurri berriak
2.2.5. Gizarte zerbitzuen sistema publikoko zerbitzu guztiek autonomia pertsonala sustatu eta bazterketa soziala larriagotzeari aurrea hartzeko programak eduki behariko dituzte, eta horretarako behar diren neurriak ezarriko dituzte Bazterketa Sozialaren kontrako II. Planaren barruan.						Gizarte Gaietako Z. Nagusia				.Prebentzio programak dituzten zerbitzuen kop. .Parte hartu duten pertsonen kop.
2.2.6. Bazterketa sozialaren kontrako politika guztien xedea izanen da pertsona horiek baliabide orokorrez baliadutez, eta ez taide bakoitzerako baliabide berariazkoak; horretarako, behar diren neurriak ezarriko dira Bazterketa Sozialaren kontrako II. Planean.						Gizarte Gaietako Z. Nagusia				.Erabilitako baliabide orokorren kop. .Baliabide motak.
2.2.7. Bazterketa sozialaren kontrako politika guztiekin bultzatuko den arreta sozialeko eredia akonpainamendu sozialean eta banakako ibilbideak egitean oinarriturik egonena da gehienbat.						Gizarte Gaietako Z. Nagusia				.Erabilitako baliabide orokorren kop. .Baliabide motak.

2.3 NEURRIA Lehenetsunezko beharrak, babes gabezia edo gatazka sozialean edo horrela gertatzeko arriskuan dauden adingabeentzako arretaren arloan.									
JARDUKETAK	EPEA				ARDURADUNA	PARTAIDEAK	KOSTUA		ADIERAZLEAK
	2008	2009	2010	2011			2012	BAI	
2.3.1. Behar adinako zerbitzu sarea garatzea honako azpiegitura hauek eraikiz:					Familia, Haur eta Kontsumo Zuzendaritza Nagusia	Gizarte Gaietako Z. Nagusia			
-Adingabeak zentro batean sartzea dakarten neurri judizialak betetzeko zentroa Arangurenen.					Familia, Haur eta Kontsumo Zuzendaritza Nagusia	Gizarte Gaietako Z. Nagusia			•Gehitutako plaza kop.
-Adingabeak egoitzetan hartzeko zentroak handitzea, Iruñean edo Iruñerrian.					Familia, Haur eta Kontsumo Zuzendaritza Nagusia	Gizarte Gaietako Z. Nagusia			•Gehitutako plaza kop.
2.3.2 Plaza itunduen kopurua handitzea egoitzako arreta emateko zentroetan eta behaketa eta harrerakoetan, dauden behar guztiak asetzeko.					Familia, Haur eta Kontsumo Zuzendaritza Nagusia	Gizarte Gaietako Z. Nagusia			•BHzetan itundutako plaza kop. •Egoitza berrietan itundutako plaza kop. .arreta jaso duten adingabeen kop. •Barrutien araberako banaketa.
2.3.3. Atzeman eta esku-hartzeko ekintzak bultzatzea adingabeen ingurune komunitarioan.					Familia, Haur eta Kontsumo Zuzendaritza Nagusia	Gizarte Gaietako Z. Nagusia			•Lehen delitua egin duten adingabeen kop. •Profesionalak sentsibilizatzeko ekintzak.
-Haurren babes gabeziaren arloko sentsibilizazioa eta prestakuntza oinarriko gizarte zerbitzuetako profesionaleri, hezkuntza eta osasun langilei eta familiei.					Familia, Haur eta Kontsumo Zuzendaritza Nagusia	Gizarte Gaietako Z. Nagusia			•Harrerako familien kop. •Egindako sentsibilizazio ekintzen kop. •Harreran dauden adingabeen kop.
2.3.4. Sentsibilizazio kanpainak egitea familian hartzea sustatzeko, adingabea etxean eta/edo ingurunean gelditu dadin, ahal dela, zentro batean sartu gabe.					Familia, Haur eta Kontsumo Zuzendaritza Nagusia	Gizarte Gaietako Z. Nagusia			•Arreta jaso duten adingabeen kop. •Kontratutako profesionalen kop. •Batez besteko intentsitatea adingabe bakoitzeko.
2.3.5. Profesionalen kopurua handitzea familiako esku-hartze zerbitzuan eta neurri judizialak ingurune irekian betearazteko zerbitzuan.					Familia, Haur eta Kontsumo Zuzendaritza Nagusia	Gizarte Gaietako Z. Nagusia			

2.4 NEURRIA Genero indarkeriaren biktimetzako arretaren arloko lehentasunezko beharrak.									
JARDUKETAK	EPEA				ARDURADUNA	PARTAIDEAK	KOSTUA		ADIERAZLEAK
	2008	2009	2010	2011			2012	BAI	
2.4.1. Genero indarkeriaren biktimei arreta integrala emateko taldea sortzea.					Gizarte Gaietako Z. Nagusia	Toki entitateak			•Sortutako talde kop. •Arreta jaso duten emakumeen

3. lico estrategikoa: Gizarte zerbitzuen lurralde banaketa eta eremuak
3.1 NEURRIA Zerbitzuen eremuak eta lurralde erreferentziak erregelamenduz garatzea.

JARDUKETAK	EPEA				ARDURADUNA	PARTAIDEAK	KOSTUA		ADIERAZLEAK	
	2008	2009	2010	2011			2012	BAI		EZ
	3.1.1. Eremuen erregelamenduzko garapena Gizarte Zerbitzuei buruzko abenduaren 14ko 15/2006 Foru Legeak, 41. eta 42. artikuluetan, adierazten du oinarritzko eskualdeen, gizarte zerbitzuen barrutien eta jarduketako bereziko oinarritzko eskualdeen lurralde mugaketa erregelamenduzko onetsiko dela. Erregelamenduzko zehaztapen horretarako, Gizarte Zerbitzuen Plan Estrategikoan aurreikusitakoa izanen da abiapuntua, foru lege horren 29. artikuluan xedatu bezala. Hori dela eta, I. Plan honen eranskinean jaso dira gizarte zerbitzuen etorkizuneko eskualdeak.							Idazkaritza Tekniko Nagusia		Gizarte Gaietako Z. Nagusia
3.1.2. Zerbitzuen lurralde-erreferentziak:					Gizarte G. Z. Nagusia					
-Oinarritzko eskualdearen edo jarduketako bereziko eskualdearen mailan.					Gizarte G. Z. Nagusia				•Lau programak dituzten oinarritzko gizarte zerbitzuen kop.	
- Barrutietan									•Ezarririk talde kop. •Lurraldean banatutako zerbitzuetako plaza kop., gizarte zerbitzuen barrutien arabera.	
- Nafarroako Foru Komunitatean: gainerako zerbitzuak.					Gizarte G. Z. Nagusia					

3.2 NEURRIA Gizarte zerbitzuetako zentroak sortzea.

JARDUKETAK	EPEA				ARDURADUNA	PARTAIDEAK	KOSTUA		ADIERAZLEAK	
	2008	2009	2010	2011			2012	BAI		EZ
	3.2.1. Azpiegiturak egokitzea gizarte zerbitzuetako zentroak ezartzeko Tutera, Lizarra, Tafalla, Ipar-mendebalde eta Ipar-ekialdeko barrutietan eta gizarte zerbitzuetako zentro bat finantzatzea Iruña eta Iruñerriko barrutian.							Gizarte Gaietako Z. Nagusia		

3.3 NEURRIA Gizarte zerbitzuen tokiko zorroak egiteko bultzada.

JARDUKETAK	EPEA				ARDURADUNA	PARTAIDEAK	KOSTUA		ADIERAZLEAK	
	2008	2009	2010	2011			2012	BAI		EZ
	3.3.1. Toki entitateei informazioa, laguntza eta aholkularitza ematea gizarte zerbitzuen tokiko zorroak egiteko.							Gizarte Gaietako Z. Nagusia		Toki entitateak

4. Ildo estrategikoa: Plangintza, kontrola eta ikuskapena**4.1 NEURRIA Plan sektorialak egin eta egokitzea, plangintzarako eredu homogeneoa aplikatzea eta planen berri ematea**

JARDUKETAK	EPEA					PARTAIDEA K	KOSTUA BAI EZ	ADIERAZLEAK
	2008	2009	2010	2011	2012			
4.1.1. Ondoko plan eta programa sektorial hauek egitea: Nafarroako Bazterketa Sozialaren kontrako II. Plana. -Adinekoen Sustapen eta Arretarako Plana (II. Plan Gerontologikoa). -Ijitoen Arreta Integralerako Plana. -Mendekotasunaren Prebentziorako Programa.						Gizarte Gaietako Z. Nagusia NMA		•Onetsitako plan eta programa kop.
4.1.2. Ondoko plan eta programa hauek egokitzea: -Ezgaitasuna duten Pertsonen Arreta Integralerako Plana. -Buru-nahaste larria duten pertsonen Arretarako Programa.						Gizarte Gaietako Z. Nagusia NMA		-Onetsitako plan kop.
4.1.3. Etxean gelditu eta familia zaintzaleei laguntzeko prestazio ekonomikoek epe laburrera, ertainera eta luzera duten bideragarritasuna eta arreta sozialean duten eragina aztertuko duen ikerketa bat egitea.						NMA		•Ikerketa egitea.
4.1.4. Kudeaketarako tresna bat diseinatzea, Nafarroan dauden gizarte zerbitzuen mapa bat barne, pertsonen behar errealak eta, bereziki, aldatuta sozialek eragindakoak identifikatuko dituen, plangintza ahalik eta onena izan dadin.						Gizarte Gaietako Z. Nagusia		•Tresna diseinatzea eta abian jartzea.
4.1.5. Gizarteari planen berri emateko programak diseinatu eta abian jartzea.						Gizarte Gaietako Z. Nagusia		•Abian jarritako komunikazio planen kop.

4.2 NEURRIA Kontrola eta ikusapena.

JARDUKETAK	EPEA					PARTAIDEA K	KOSTUA		ADIERAZLEAK
	2008	2009	2010	2011	2012		BAI	EZ	
Honakoak betetzen direla etengabe kontrolatzeko prozedurak ezartzea: itunak, gizarte zerbitzu orokorren zorroan aurreikusitako zerbitzuen intentsitatea, ekimen pribatuko entitateek funts publikoak erabiltzeko modua, eta erabiltzaileek gizarte zerbitzu orokorren zorroan aurreikusitako prestazioak ezarriak dituzten helburuetarako erabiltzen dituztela.						Gizarte Gaietako Z. Nagusia			<ul style="list-style-type: none"> •Zentroetan eta etxeetan egindako ikusapenen kop. •Betetze maila eta okerreko erabileraren portzentajea.
4.2.2. Gizarte zerbitzuen ikuskatzaile talde bat sortzea, eta talde horren ezaugarri profesionalak eta eginkizunak zehaztea.						Gizarte Gaietako Z. Nagusia			<ul style="list-style-type: none"> •Ikusapeneko profesionalen kop. •Profesional bakoitzaren ikusapen kop. Ikusapen portzentajea zerbitzu guztiekiko.
4.2.3. Ikusapenerako urteko planak egin eta gauzatzea, aldez aurretik ezarritako eta zerbitzuak ematen dituztenentzat ezagunak diren prozedura eta protokoloekin, eta egindako ikusapenen jakinarazpen publikoa.						Gizarte Gaietako Z. Nagusia			<ul style="list-style-type: none"> -Urteko planen kop. •Jakinarazi edo argitaratutako txostenen kop.

5. Ildo estrategikoa: Antolaketaren eta kudeaketa

5.1 NEURRIA Koordinazioaren tresnak ezartzea.

JARDUKETAK	EPEA					ARDURADUNA	PARTAIDEAK	KOSTUA		ADIERAZLEAK
	2008	2009	2010	2011	2012			BAI	EZ	
	5.1.1. Erakunde autonomo edo departamentu hauekin koordinatzeko egiturak eta batera esku hartzeko protokoloak ezartzea: Osasuna, Hezkuntza, Nafarroako Enplegu Zerbitzua, Etxebizitza eta Lurraldearen Antolamendua, Lehendakariitza, Justizia eta Barne.								Gizarte Gaietako Z. Nagusia	
5.1.2. Oinarrizko gizarte zerbitzuekin koordinatzeko egitura bat ezartzea Gizarte Zerbitzuen Administrazioen arteko Kontseiluaren baitan.						Gizarte Gaietako Z. Nagusia	Oinarrizko gizarte zerbitzuak.			•Batzordea sortzea.
5.1.3. Oinarrizko gizarte zerbitzuekiko baterako informazio sistema hobetu eta jarduketarako protokoloen eta kudeaketarako prozeduren ereduak eskuratzea, oinarrizko gizarte zerbitzuen titular diren toki entitateekiko koordinazioa eta lankidetzaren hobetze aldera.						Gizarte Gaietako Z. Nagusia	Oinarrizko gizarte zerbitzuak.			•Protokolo berrien kop. •Ezarririk kudeaketa prozeduren kop.

5.2 NEURRIA Kudeaketarako tresnak eta prozedura homogeneoak ezartzea.

JARDUKETAK	EPEA					ARDURADUNA	PARTAIDEAK	KOSTUA		ADIERAZLEAK
	2008	2009	2010	2011	2012			BAI	EZ	
	5.2.1. Informazioa Oinarriko gizarte zerbitzuekin partekatzeko bide emanen duen tresna informatiko bat sortzea.								Gizarte Gaietako Z. Nagusia	
5.2.2. Jarduera prozedurak eta kudeaketarako prozedurak diseinatu eta abian jartzea, gizarte zerbitzu orokorren zorroko prestazio bakoitzak bereak izan dituzan.						Gizarte Gaietako Z. Nagusia				•Protokolo berrien kop. •Ezarritako kudeaketa prozeduren kop.
5.2.3. Itunetarako baldintza-agiri homogeneoak diseinatu eta abian jartzea, zerbitzu motaren eta arreta jaso beharreko pertsonen ezaugarrien arabera.						Gizarte Gaietako Z. Nagusia				•Egindako pleguen kop.
5.2.4. Lantale bat sortzea Gizarte Zerbitzuen Administrazioen arteko Kontseiluan, udalako egoitza zerbitzuak antolatzeko sistema berri bat aztertu eta abian jartzeko, bideragarriak izan daitezen eta dagoen eskaerari erantzun dakion.						Gizarte Gaietako Z. Nagusia	Administrazioen arteko Kontseilua			•Lantalea sortzea. •Ikerketa egitea. •Proposatutako neurriak ezartzea.

5.3 NEURRIA Informazioarako egiturak hobetzea.

JARDUKETAK	EPEA					ARDURADUNA	PARTAIDEAK	KOSTUA		ADIERAZLEAK
	2008	2009	2010	2011	2012			BAI	EZ	
	5.3.1. Adinekoen Arretarako Bulegoa sortzea.								NIMA	
5.3.2. Ezgaitasuna duten Pertsonen Arretarako Bulegoa sortzea.						NIMA				•Bulegoa sortzea. •Erabiltzaileen kop.
5.3.3. Telefonoz informazioa emateko zerbitzu bat diseinatu eta abian jartzea.						Gizarte Gaietako Z. Nagusia				•Zerbitzua sortzea. •Erabiltzaile kop.
5.3.4. Herritarrentzako informazio plan bat diseinatu eta abian jartzea, oinarriko gizarte zerbitzuak sisteman sartzeko ohiko bidea direla jakinarazteko, eta oinarri orokor hori arau bidez ezartzea, oinarriko arreta zerbitzuen izaera hori sendotzeko.						Gizarte Gaietako Z. Nagusia				•Egindako ekintzen kop.

6. Ildo estrategikoa: Prestakuntza eta Ikerketa

6.1 NEURRIA Prestakuntza hobetzea.

JARDUKETAK	EPEA				ARDURADUNA	PARTAIDEAK	KOSTUA		ADIERAZLEAK	
	2008	2009	2010	2011			2012	BAI		EZ
	6.1.1. Prestakuntza programa bat prestatzea profesionalentzat, profesionalen profilak lanbide kualifikazioen sistema nazionalera egokitzen joateko aurreikuspena barne.							Gizarte Gaietako Z. Nagusia		
6.1.2. Zaintzaile ez-profesionalen prestakuntzarako programa bat prestatzea.					Gizarte Gaietako Z. Nagusia			<ul style="list-style-type: none"> •Sortutako talde kop. •Prestakuntza jaso duten zaintzaileen kop. 		
6.1.3. Boluntarioen prestakuntzarako programa bat prestatzea.					Gizarte Gaietako Z. Nagusia			<ul style="list-style-type: none"> •Egindako ekintzen kop. •Parte hartu duten boluntarioen kop. 		

6.2 NEURRIA Ikerketa sustatzea.

JARDUKETAK	EPEA				ARDURADUNA	PARTAIDEAK	KOSTUA		ADIERAZLEAK	
	2008	2009	2010	2011			2012	BAI		EZ
	6.2.1. Informazio eta Komunikazioaren arloko teknologia berriei (IKT) buruzko ikerketara eta esku hartzeko arloen araberako populazio proiektioetara zuzendutako ildoak ezartzea.							Gizarte Gaietako Z. Nagusia		
6.2.2. Adituen Batzorde bat sortzea, populazioa zahartzeak ekarriko dituen beharrak aztertzeko.					NMA			<ul style="list-style-type: none"> •Adituen lantaldea sortzea. •Egindako txosten edo gomendio kop. 		
6.2.3. Gizarte zerbitzuen arloko ikerketa aplikatu eta jarraiturako ildoak ezartzea.					NMA			<ul style="list-style-type: none"> •Adituen lantaldea sortzea. •Egindako txosten edo gomendio kop. 		

7. ildo estrategikoa: Gizarte zerbitzuen kalitatea**7.1 NEURRIA** Kalitatearen arloko plangintza.

JARDUKETAK	EPEA					PARTAIDEAK	KOSTUA		ADIERAZLEAK
	2008	2009	2010	2011	2012		BAI	EZ	
	7.1.1. Nafarroako Gizarte Zerbitzuen I. Kalitate Plana egitea.								

7.2 NEURRIA Kalitatearen kontrola

JARDUKETAK	EPEA					PARTAIDEAK	KOSTUA		ADIERAZLEAK
	2008	2009	2010	2011	2012		BAI	EZ	
	7.2.1. Diru-laguntzen lerro bat ezartzea urtero zerbitzuak homologazio administratiboaz baliu daitezen.								
7.2.2. Aldizkako kalitate ebaluazioak egitea.					Gizarte Gaietako Z. Nagusia				•Egindako ebaluazioen kop.
7.2.3. Homologatutako zerbitzuen zerrenda diseinatu eta argitaratzea, lortutako puntuazioekin.					Gizarte Gaietako Z. Nagusia				•Jardunbide onen esperientziak dituzten zerbitzuen kop.

7.3 NEURRIA Zerbitzuen etengabeko hobekuntza sustatzea.

JARDUKETAK	EPEA					PARTAIDEAK	KOSTUA		ADIERAZLEAK
	2008	2009	2010	2011	2012		BAI	EZ	
	7.3.1. Egoitzako arreta kalitatezkoa izateko, azpiegitura zaharrak hobetzea eta/edo beharrezkoak diren espazioak egokitzea.								
7.3.2. Gizarte Zerbitzuen Kalitatearen urteroko saria ezartzea.					Gizarte Gaietako Z. Nagusia				•Jardunbide onen inguruan zabalduetako esperientzien kop.
7.3.3. Zerbitzuetako jardunbide onak, beste batzuetan ere erabiltzeko modukoak, atzeman eta hedatzeko sistema bat ezartzea.					Gizarte Gaietako Z. Nagusia				•erbitzu zorroen kop.
7.3.4. Zerbitzu zorroak ezartzea.					Gizarte Gaietako Z. Nagusia				

ERANSKINA. GIZARTE ZERBITZUEN SISTEMA PUBLIKOAREN LURRALDE ANTOLAKETA

Gizarte zerbitzuei buruzko 15/2006 Foru Legeak gizarte zerbitzuen lurralde antolaketa arautzen du, III. tituluko II. kapituluan, 40., 41., 42. eta 43. artikuluetan. Aurreikusten duen lurralde antolaketa horretan banaketa hau ezartzen da:

• **Gizarte zerbitzuen oinarrizko eskualdeak:** gizarte zerbitzuen oinarrizko laguntzari lurralde markoa ematen dioten geografia- eta populaziozedarriak dira, kasuan kasuko lurraldean populazioa gizarte laguntzaz baliatzea bermatzen dutenak, oinarrizko gizarte zerbitzuaren bitartez". Legeak adierazten du, halaber, eskualdeen ezaugarriak erregelamenduz ezarriko direla, populazio ratioak eta premia sozialekoak kontuan harturik, eta osasun arloko eta administrazio-jardueretarako beste arlo batzuetako eremu banaketarekin bat etortzen saiatuz. Jarduketa bereziko eskualdeak sortzea aurreikusiko da, ezaugarri demografiko, geografiko edo bestelakoak kontuan hartuta.

• **Gizarte zerbitzuen barrutiak:** "gizarte zerbitzuen oinarrizko eskualde batzuek osatzen dituzte, hurbiltasun irizpideetan oinarriturik eta ezaugarri soziodemografikoen arabera elkartuta, oinarrizko laguntzako programak partekatzeke eskuragarritasunaren, eraginkortasunaren eta efizientziaren ikuspuntuetatik".

Legean aurreikusitakoa erregelamenduz gartzeko, lantalde bat eratu da Gizarte Gaietako eta Toki Administrazio Departamentuetako eta Nafarroako Udal eta Kontzejuen Federazioko profesionalekin. Lantalde honen lanerako abiapuntua Plangintza eta Azpiegituren Zerbitzuaren txosten bat izan da. Dokumentuak gizarte zerbitzuen eta Foru Administrazioak emandako beste zerbitzu batzuen lurralde erakundeen egungo antolaketa aztertzen zuen, zehazki honako departamentu hauena: Osasuna eta Hezkuntza. Nafarroako Lurralde Estrategia ere aztertu da, eta zehazkiago LAP direlakoek lurraldea antolatzeko moduaren inguruan etorkizunari begira ematen dituzten orientabideak. Era berean, garrantzi bereziko izan da azken hogeitaz urte hauetan gizarte zerbitzuen funtzionamenduko esperientzia.

Gizarte zerbitzuen sistema publikoaren lurralde antolaketa printzipio hauetan oinarritzen da, Gizarte zerbitzuei buruzko abenduaren 14ko 15/2006 Foru Legearen 4. artikuluen arabera:

- a) Deszentralizazioa.
- b) Herritarrengandiko hurbiltasuna.
- c) Behar sozialak asetzeko eraginkortasuna.

- d) Lurralde oreka eta homogeneitatea.
- e) Informazio eta zerbitzuen eskuragarritasuna.
- f) Koordinazioa eta sarean lan egitea.

Aipatutako printzipioekin bat, hauxe da gizarte zerbitzuen lurralde antolaketa:

A. Gizarte Zerbitzuen Oinarrizko Eskualdeak, oinarrizko gizarte zerbitzuen antolaketarako. Haien lurralde mugaketa bat etorriko da osasunaren arloko oinarrizko laguntzako eskualdeekin.

Bi eremu-banaketaren artean, osasun arlokoaren eta gizarte zerbitzuakotaren artean, gerta daitezkeen desadostasunak ebazteko, bi departamentu horiek eta partaide diren toki entitateak etengabeko mintzaide izanen dira, bi eremu-banaketak bat etor daitezkeen ahalik eta gehien, etorkizunearan gerta daitezkeen egoera bereziak aintzat hartzea inola ere baztertu gabe.

Ondotik ematen dira gizarte zerbitzuen oinarrizko eskualdeak eta haietako bakoitzaren barruan dauden udalerriak:

1. **Allo:** Allo, Arellano, Arroitz, Barbarin, Deikaztelu, Iguzkitza, Lerin, Lukin, Villamayor.

2. **Altsasu:** Altsasu, Olazti, Ziordia.

3. **Antzin-Ameskoa:** Abaigar, Allin, Ameskoa-barren, Antzin, Aranaratxe, Etaio, Eulate, Lana, Larragoa, Legaria, Mendaza, Metauten, Mirafuentes, Murieta, Nazar, Oko, Olexua, Piedramillera, Sorlada, Zuñiga.

4. **Agoitz:** Artzibar, Agoitz, Itzagaondoa, Lizoain, Longida, Orotz-Betelu, Untziti ibarra, Urrotz.

5. **Artaxoa:** Artaxoa, Berbintzana, Larraga, Miranda Arga.

6. **Auritz:** Abaurregaina, Abaurrepea, Aria, Aribere, Auritz, Erroibar, Garaioa, Garralda, Hiriberri Aezkoa, Luzaide, Orbaitzeta, Orbara, Orreaga.

7. **Barañain:** Barañain.

8. **Berriozar:** Antsoain, Berriobeiti, Berriozar, Itza, Txulapain.

9. **Buñuel:** Buñuel, Cabanillas, Cortes, Fontellas, Fustiñana, Ribaforada.

10. **Burlata:** Burlata.

11. **Zarrakaztelu:** Zarrakaztelu, Mélida, Murillo el Fruto, Santakara.

12. **Cascante:** Ablitas, Barillas, Cascante, Monteagudo, Murchante, Tulebras.

13. **Cintruénigo:** Cintruénigo eta Fitero.

14. **Zizur:** Zizur Txikia, Zizur Nagusia.

15. **Corella:** Corella, Castejón.
16. **Doneztebe:** Bertizarana, Donamaria, Doneztebe, Elgorriaga, Eratsun, Ezkurra, Ituren, Labaien, Oitz, Saldias, Sunbilla, Urrotz, Zubieta.
17. **Egues:** Eguesibar.
18. **Elizondo:** Baztan, Urdazubi, Zugarramurdi.
19. **Lizarra:** Aberin, Aiegi, Lizarra, Morentin.
20. **Etxarri Aranatz:** Arbizu, Bakaiku, Ergoiena, Etxarri Aranatz, Iturmendi, Lakuntza, Urdiain.
21. **Uharte:** Esteribar, Uharte, Aranguren.
22. **Irurtzun:** Araitz, Arakil, Arruazu, Betelu, Imotz, Irañeta, Irurtzun, Larraun, Lekunberri, Uhar-te Arakil.
23. **Izaba:** Burgi, Bidankoze, Gazteluberri, Erronkari, Garde, Izaba, Urzainki, Uztarroze.
24. **Leitza:** Arano, Areso, Goizueta, Leitza.
25. **Lesaka:** Arantza, Bera, Etxalar, Igantzi, Lesaka.
26. **Lodosa:** Elizagorria, Lodosa, Mendabia, Sartaguda, Sesma.
27. **Los Arcos:** Aguilar Kodeskoa, Armañanzas, Azuelo, Bargota, El Busto, Desojo, Espronzeda, Los Arcos, Mues, Santsol, Torralba del Río, Torres del Río.
28. **Noain:** Beriain, Biurrun-Oikotz, Noain (Elortzibar), Galar, Ibargoiti, Elo, Tiebas, Muru Artederra, Untzue.
29. **Erriberri:** Beire, Caparros, Murillo el Cuende, Erriberri, Pitillas, San Martín Unx, Uxue.
30. **Orkoi:** Beraskoain, Bidaurre, Ziritza, Etxarri, Etxauri, Goñibar, Ollaran, Oltza, Orkoi, Zabaltza.
31. **Iruña:** Iruña.
32. **Azkoien:** Faltzes, Funes, Martzilla, Azkoien.
33. **Gares:** Adios, Añorbe, Artazu, Zirauki, Ene-ritz, Girgillao, Legarda, Mañeru, Mendigorria, Muruzabal, Obanos, Gares, Tirapu, Ukar, Uterga.
34. **Zaraitzu:** Espartza, Ezkaroze, Galoze, Gorza, Itzaltzu, Jaurrieta, Nabaskoze, Otsagabia, Orontze, Sartze.
35. **San Adrian:** Andosilla, Azagra, Cárcar, San Adrian.
36. **Zangoza:** Oibar, Kaseda, Eslaba, Ezporogi, Galipentzu, Xabier, Leatxe, Lerga, Ledea, Irunberri, Petilla de Aragón, Erromantzatu, Zare, Zangoza, Urraulgoiti, Urraulbeiti, Esa.
37. **Tafalla:** Barasoain, Garinoain, Leotz, Oloritz, Orisoain, Puiu, Tafalla.
38. **Tutera:** Tutera.
39. **Ultzama:** Anue, Atetz, Basaburua, Lantz, Odieta, Ultzama.
40. **Valtierra:** Arguedas, Cadreita, Milagro, Valtierra, Villafranca.
41. **Viana:** Aras, Cabrero, Genevilla, Lapoblación, Maraño, Viana.
42. **Villatuerta:** Abartzuza, Gesalatz, Lezaun, Oteitza, Jaitz, Villatuerta, Deierri.
43. **Atarrabia:** Ezkabarte, Olaibar, Atarrabia.
- Jarduketa bereziko eskualdeei dagokienez,** oinarrizko gizarte zerbitzuetako programetako prestazioak eta haien finantzaketa arautzen duen arau-garapenean zehaztuko dira.
- B. Gizarte zerbitzuen barrutiak,** gizarte zerbitzuen oinarrizko eskualdeen elkarketa, hurbiltasunaren eta ezaugarri soziodemografikoen irizpideetan oinarrituta. Irizpide horien arabera, sei barrutiko egitura eratzen da, eta haietako bakoitzean gizarte zerbitzuen oinarrizko eskualdeak elkartzen dira:
1. IPAR-MENDEBALDEKO BARRUTIA: Honako oinarrizko eskualde hauek biltzen ditu: Altsasu, Elizondo, Doneztebe, Etxarri Aranatz, Irurtzun, Leitza, Lesaka.
 2. IPAR-EKIALDEKO BARRUTIA. Honako oinarrizko eskualde hauek biltzen ditu: Agoitz, Auritz, Izaba, Zaraitzu, Zangoza.
 3. IRUÑA ETA IRUÑERRIKO BARRUTIA: Honakoak biltzen ditu: Iruña (11 auzo-unitaterekin), Barañain, Burlata, Berriozar, Zizur, Uharte, Noain, Orkoi, Ultzama, Atarrabia.
 4. LIZARRAKO BARRUTIA. Honako oinarrizko eskualde hauek biltzen ditu: Allo, Antzin-Ameskoa, Los Arcos, Lizarra, Lodosa, Gares, San Adrián, Viana, Villatuerta.
 5. TAFALLAKO BARRUTIA. Honako oinarrizko eskualde hauek biltzen ditu: Artaxoa, Zarrakastelu, Erriberri eta Azkoien, Tafalla.
 6. TUTERAKO BARRUTIA. Honako oinarrizko eskualde hauek biltzen ditu: Buñuel, Cascante, Cintruénigo, Corella, Valtierra, Tutera
- Sakabanaketa geografikoa dela eta, zerbitzuen hurbiltasun eta eskuragarritasunaren printzipioak aintzat harturik, gizarte zerbitzuen oinarrizko eskualdearen eta barrutiaren arteko maila bat proposatzen da, **azpibarrutia**, barrutiko zenbait oinarrizko

eskualde elkartzen dituen eskualdekoa baino goragokoa den esparruko zerbitzuak batera emateko. Beraz, azpibarruti hauek ezarri dira barrutien barnean:

1. Lizarrako Barrutia:

- Lizarrako azpibarrutia: Oinarrizko eskualdeak: Lizarra, Los Arcos, Villatuerta, Viana, Antzin, Ameskoa.

- Ebroko Ardatzaren azpibarrutia: Oinarrizko eskualdeak: Lodosa eta San Adrian.

2. Ipar-mendebaldeko barrutia:

- Mendebaldeko azpibarrutia: Oinarrizko eskualdeak: Altsasu, Etxarri Aranatz, Irurtzun, Leitza.

- Iparraldeko azpibarrutia: Oinarrizko eskualdeak: Lesaka, Doneztebe eta Elizondo.

1. mapa: Gizarte zerbitzuen barrutiak

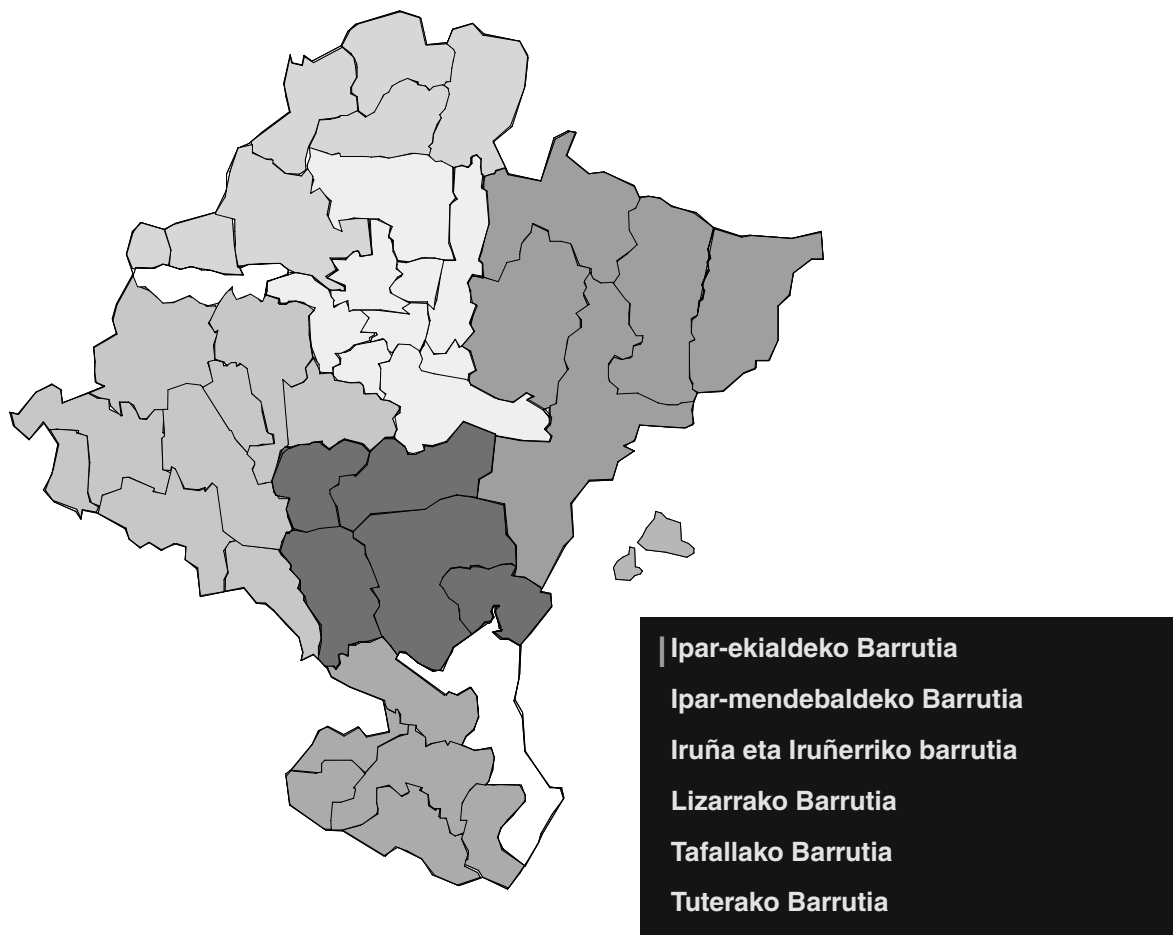

2. mapa: Gizarte zerbitzuen barrutiak eta azpibarrutiak

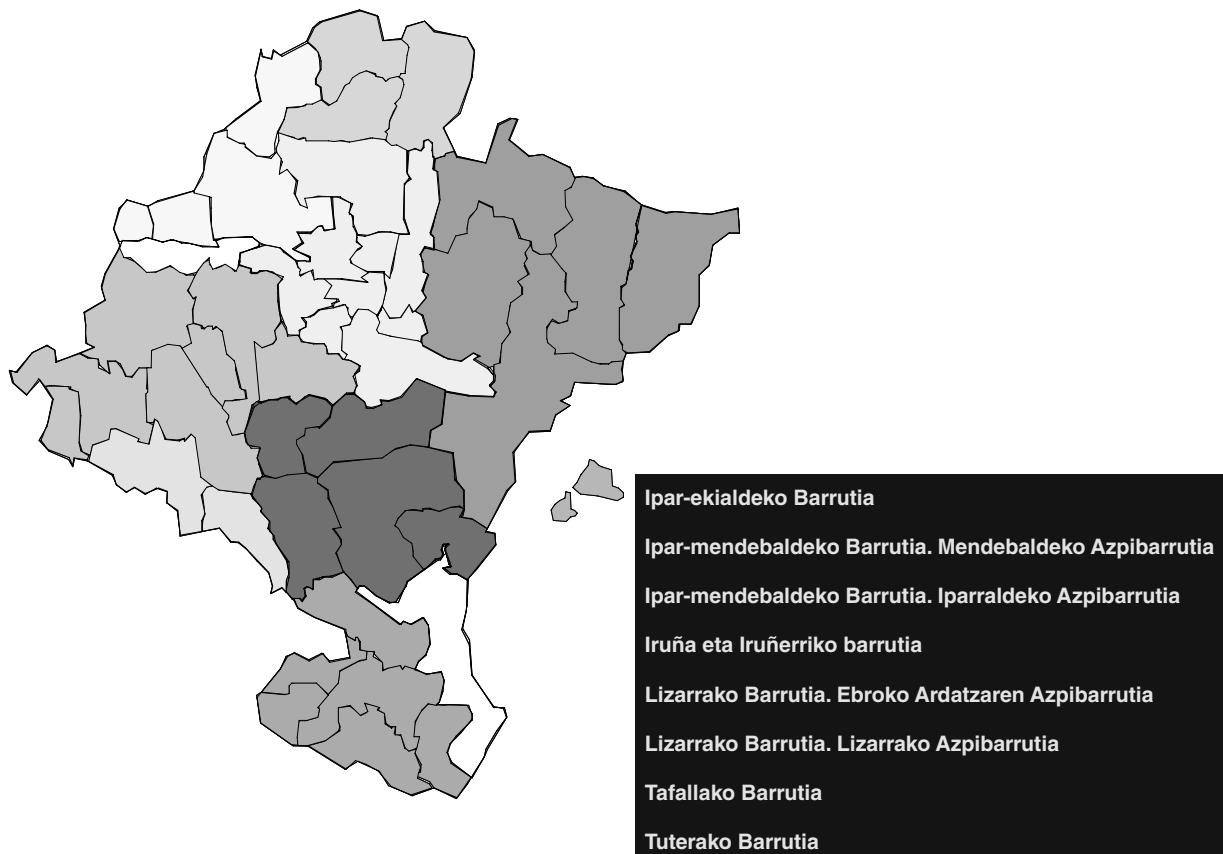



NAFARROAKO PARLAMENTUKO
ALDIZKARI OFIZIALA

HARPIDETZA ORRIA

Izen-deiturak

Helbidea

Telefonia *Hiria*

P. K. *Probintzia*

Ordaintzeko:

Dirua Nafarroako Kutxako 2054/0000 41 110007133.9 zenbakiko kontu korrontera igorri edo bertan sartu.

HARPIDETZAREN PREZIOA ALDIZKARI OFIZIALA ETA BILKURA EGUNKARIA	IDAZKARITZA ETA ADMINISTRAZIOA NAFARROAKO PARLAMENTUA «Nafarroako Parlamentuko Aldizkari Ofiziala» Navas de Tolosa, 1 31002 IRUÑA
Urtebete 47,00 euro	
Aldizkari Ofizialaren prezioa, aleko 1,25 »	
Bilkura Egunkariaren prezioa, aleko 1,40 »	