

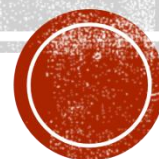

# EL PLAN DEL PIRINEO EN MARCHA PIRINIOKO PLANA MARTXAN

RESUMEN EJECUTIVO 2020 Y PLAN 2021



## INDICE

---

### Tabla de contenido

1. ANTECEDENTES .....	3
2. CONTEXTO Y DATOS .....	4
3. FUNCIONAMIENTO DEL SISTEMA DE GOBERNANZA .....	5
4. ACCIONES POR SECTORES .....	7
5.-PLAN DE COMUNICACION.....	18
6.-INDICADORES DE REALIZACION .....	20
7.- PRESUPUESTO 2020/ PREVISION 2021 .....	21

## 1. ANTECEDENTES

---

El nuevo documento pretende ser una prolongación del Plan de Trabajo presentado en el año 2020, en el que se busca seguir progresando en el camino que nos permita continuar con la acción diseñada en el Plan para avanzar en su implementación.

En este documento, se trata de recoger a modo resumen:

- **Las acciones realizadas en 2020**
- **La gobernanza llevada a cabo**
- **La comunicación del plan**
- **Los presupuestos ejecutados en el año 2020 y,**
- **La previsión del año 2021 con su presupuesto correspondiente.**

Desde el inicio del trabajo en el Plan del Pirineo se ha incidido en que no es un Plan estático ni cerrado, que se va adaptando según las necesidades que van surgiendo y por ello hace del mismo un documento vivo, interconectado y compartido.

Este documento intentará recoger dichas acciones llevadas a cabo en este periodo de tiempo de 6 meses, desde la última asamblea realizada en junio del año 2020 hasta diciembre del mismo año y la previsión del trabajo a realizar durante el 2021.

## 2. CONTEXTO Y DATOS.

Estas son algunas de las cifras más relevantes sobre el territorio en el que se desarrolla el Plan:

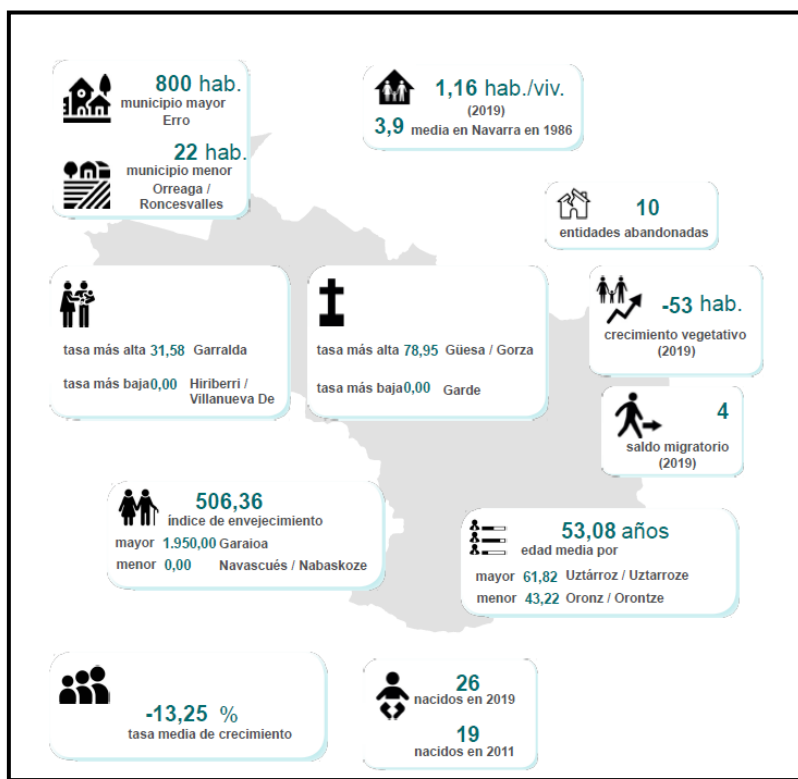

Fuente: Nasuvinsa. Navarra de Suelo y Vivienda.



(Más Oroz-Betelu/ Orotz-

Betelu: 153 habitantes y Arce/Artzi)

Relación de municipios que constituyen el ámbito territorial del Plan del Pirineo, clasificados según el mapa comarcal instituido por la LEY FORAL 4/2019, DE 4 DE FEBRERO, DE REFORMA DE LA ADMINISTRACIÓN LOCAL DE NAVARRA

PIRINEO: Abaurrea baja <> Abaurrepea / Aria / Aribe / Burguete <> Auritz / Burgui <> Burgi / Erro Ezcároz <> Ezkaroze / Esparza de Salazar <> Espartza Zaraitzu / Gallués <> Galoze / Garaioa / Garde / Garralda Güesa <> Gorza / Isaba <> Izaba / Izalzu <> Itzaltzu / Jaurrieta / Navascués <> Nabaskoze / Ochagavía <> Otsagabia / Orbaizeta / Orbara / Oronz <> Orontze / Roncal <> Erronkari / Roncesvalles <> Orreaga / Sarriés <> Sartze / Urzainqui <> Urzainki / Uztárroz <> Uztarroze / Valcarlos <> Luzaide / Vidángoz <> Bidankoze Villanueva de Aezkoa <> Hiriberri.  
COMARCA DEL PREPIRINEO: Oroz Betelu <> Orotz-Betelu / Arce <> Artzi

### 3. FUNCIONAMIENTO DEL SISTEMA DE GOBERNANZA

Los elementos más relevantes destacados en el Plan son:

- ✓ **Ámbito territorial:** La comarca del Pirineo más los municipios de Oroz Betelu y Arce.
- ✓ **Temáticas o ámbitos sectoriales.**

Se plasmó en 4 comisiones sectoriales. Las acciones las detallaremos más adelante. Dichas comisiones son:

- Turismo Sostenible, Comercio de Proximidad y Servicios.
- Industria, Emprendimiento y Desarrollo Territorial Sostenible.
- Ganadería, Agricultura, Forestal y Medioambiente.
- Vivienda, Transporte e Infraestructuras.

- ✓ **Componentes del sistema (entidades y agentes implicados):**

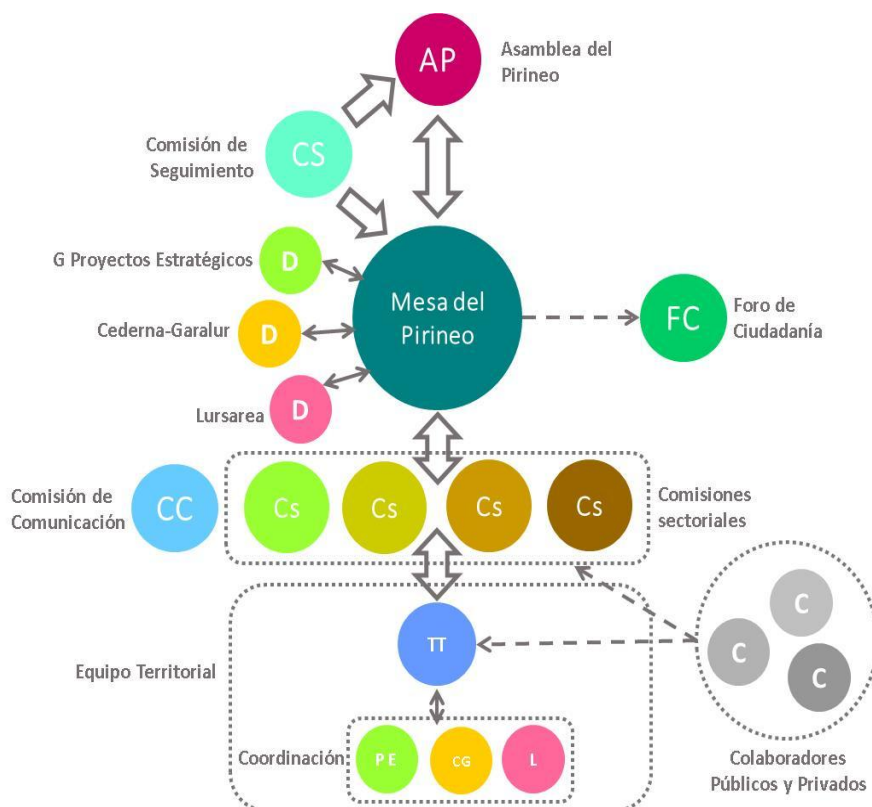

**Durante el año 2020**, de estas 4 comisiones se han creado **11 grupos de trabajo**. En ellos, se consensuan, actualizan y priorizan las acciones tomando como base el plan aprobado.

En cada uno de los grupos de trabajo hay una persona, de la mesa del Pirineo, encargada de dinamizar, hacer la convocatoria de reunión, orden del día y poner fecha en colaboración con la técnica del territorio.

El resultado:

- Se pone en marcha el **ecosistema de funcionamiento GU PIRINEO**.
- Se firman dos convenios** con la Dirección de Proyectos Estratégicos y Cederna Garalur por un lado, con un importe de 80.000€ y, por otro, con Nasuvinsa Lursarea de 125.000€. Con lo que se contratan a 4 personas para realizar el trabajo técnico en el territorio.
- Realización de **27 reuniones en el territorio**, y **30 reuniones de coordinación** equipo.

## 4. ACCIONES POR SECTORES

---

COMISIÓN	GRUPO DE TRABAJO	ACTUACIONES 2020	PREVISION 2021
Turismo Sostenible, Comercio de Proximidad y Servicios	TURISMO SOSTENIBLE Y COMERCIO DE PROXIMIDAD	<p>Contratación de personal técnico: 1 persona técnica a jornada completa integrada en el marco del equipo territorial GU PIRINEO.</p> <p>En el año 2020 se establecen relaciones y encuentros con los diferentes agentes turísticos del Pirineo. Se detectan varios proyectos interesantes para desarrollar: Astroturismo, Paisajes Sonoros y Orientación deportiva.</p> <p>Se mantinene reuniones de coordinación y trabajo con los agentes turísticos del Valle de Roncal en torno a un proyecto Centro BTT.</p> <p>Se ha trabajado de manera conjunta sobre la gestión de la Selva de Irati con el Valle de Salazar y Aezkoa</p> <p>Se define la ruta de la EuroVelo3</p> <p>Se han identificado zonas de masificación en el Pirineo y se está trabajando en colaboración con la Red Explora sobre herramientas de apoyo en la gestión financiadas por la Dirección de Proyectos Estrategicos.</p> <p>Se han financiado proyectos en el marco de la convocatoria de DGPE 2020:</p> <p>AYUNTAMIENTO DE ORBAIZETA y Junta General del Valle de Aezkoa. Proyecto para creación de área de servicios para autocaravanas</p> <p>AYUNTAMIENTO DE HIRIBERRI. Redacción de proyecto para creación de albergue.</p> <p>JUNTA GENERAL DEL VALLE DE AEZKOA. Redacción proyecto de adecuación, interpretación y rehomologación de sendero local Erlan Irabia</p> <p>AYUNTAMIENTO DE ORBARA. Redacción de proyecto para Albergue en Orbara</p> <p>JUNTA GENERAL DEL VALLE DE RONCAL. Estudio BBT y actuación limpieza de senderos</p> <p>AYUNTAMIENTO DE GARAIOA. Diseño de una estrategia de turismo sostenible</p> <p>AYUNTAMIENTO LUZAIDE-VALCARLOS. Proyecto técnico / Estudio rutas verdes en T.M. de Luzaide- Valcarlos</p> <p>En comercio se ha identificado BBPP como el comercio rural de Oroz Betelu.</p>	<p>Primeras pautas para crear y trabajar la marca a través del Plan Comarcal de Turismo.</p> <p>Fortalecimiento de las asociaciones turísticas del Pirineo:</p> <p>Integrar al comercio de proximidad en las asociaciones turísticas.</p> <p>Coordinar y colaborar entre las tres asociaciones para diseñar un proyecto común.</p> <p>Ejeución de la Euro Velo3</p> <p>Diseñar nuevos paquetes turísticos y ofertar campañas estacionales con paquetes concretos a partir de la identificación de potencialidades y de grupos objetivos.</p> <p>Contactar con las entidades para conocer intenciones respecto a ubicaciones de parkings para autocaravanas, tanto de iniciativa pública como privada.</p> <p>Avanzar en dotar a las comarcas de la herramienta de la Red Explora de control de la masificación e implantarla en el territorio.</p> <p>Posible reedición de Pirineos La Nuit</p> <p>Puesta en marcha del Proyecto dela Calzada Romana en el Pirineo</p> <p>Colas de embalse de Nagore y Oroz Betelu</p>
		<p>Nº de reuniones</p> <p>2</p>	



COMISIÓN	GRUPO DE TRABAJO	ACTUACIONES 2020	ACCIONES 2021
Turismo Sostenible, Comercio de Proximidad y Servicios	SALUD Y SERVICIOS SOCIALES	<p>Se han financiado proyectos en el marco de la convocatoria de DGPE 2020:</p> <p>MANCOMUNIDAD SERVICIOS SOCIALES AUÑAMENDI-AYUNTAMIENTO ABAURREA ALTA: HOGARES CONECTADOS. Experiencia piloto para conectar los hogares de atención socio sanitaria a través de las nuevas tecnologías.</p> <p>AYUNTAMIENTO DE RONCAL junto con Isaba, Garde, Vidangoz y Urzainki. Creación de espacio un intergeneracional para el Valle en la antigua escuela de Roncal. Proceso participativo. Se han recogido 220 propuestas.</p> <p>AYUNTAMIENTO DE OCHAGAVIA. Paliar y prevenir consecuencias COVID-19. Adopción de medidas de prevención en Residencia "Valle de Salazar" de Ochagavía Y Sufragar gastos de limpieza extra por Covid-19 en centros educativos de Ochagavía y Garralda</p> <p>AYUNTAMIENTO DE RONCAL. Material de limpieza COVID-19</p> <p>AYUNTAMIENTO DE ARIA. Acciones relacionadas con la mitigación del Covid 19</p> <p>Se ha constatado la dificultad para tramitar gestiones por medio de registros electrónicos por parte de población mayor y también en personas autónomas que acuden a los servicios sociales buscando ayuda.</p> <p>Se ha realizado un <b>Estudio de necesidades y mejora de calidad de vida de las personas mayores en el Pirineo Oriental Navarro</b>. El estudio contiene:</p> <p>60 acciones que responden a 5 objetivos</p> <p>Y se ha realizado sobre la base de:</p> <ul style="list-style-type: none"> <li>● Investigación documental</li> <li>● 4 Grupos de discusión: con profesionales de los Centros de Salud y Servicios Sociales de Base y personas mayores de las asociaciones de jubilados: <ul style="list-style-type: none"> <li>Salazar.</li> <li>Roncal.</li> <li>Aezkoa, Erro, Burguete-Roncesvalles, Valcarlos.</li> <li>Arce, Oroz Betelu y Olaldea.</li> </ul> </li> <li>● 12 Entrevistas personales en profundidad</li> </ul>	<p>Extrapolar , compartir y adaptar el modelo de jubiloteca del Valle de Roncal a las otras Mancomunidades.</p> <p>Seguir profundizando en la experiencia piloto y ampliando la oferta de conectar hogares.</p> <p>Continuar con el proceso de participación, priorizar usos y explorar modelos intergeneracionales en el que convergen intereses y se ofrecen espacios de día para mayores (visitas Artieda Aragón y Aibar). Proyección de otro centro de día en el Valle de Aezkoa</p> <p>Adaptar senderos para personas mayores y poner alguna maquina de ejercicios.</p> <p>Formación y puntos de apoyo para la tramitación telemática.</p> <p>Trabajar para el diseño de una unidad de pediatría (pediatra +enfermería) para los tres centros de salud del Pirineo en coordinación con Salud.</p> <p><b>Devolución</b> del estudio de mayores al territorio y priorización de acciones.</p> <p>Búsqueda de financiación.</p>
	Nº de reuniones	2	

COMISIÓN	GRUPO DE TRABAJO	ACTUACIONES 2020	ACCIONES 2021
Turismo Sostenible, Comercio de Proximidad y Servicios	EDUCACION	<p>Proyectos financiados por la DGP:</p> <p>UD integrada de último ciclo de tercero de la ESO, en la que se vincula la orientación educativa y las oportunidades de emprendimiento en el Pirineo junto a su viabilidad.</p> <p>La DGPE ha contactado con el centro educativo de FP Agroforestal para ofertar prácticas en el Pirineo. 2 personas del ciclo de Aprovechamiento y Conservación del Medio Natural han participado</p> <p>Primeros contactos con Aragón (universidad de Zaragoza) para valorar el programa ERASMUS RURAL.</p> <p>Identificación de empresas de diferentes ámbitos para ubicación de alumnado en prácticas.</p> <p>Registro de recursos existentes en torno a becas para estudiantes en prácticas.</p> <p>Realización de un informe con la demanda de ampliación de la oferta educativa hasta los 18 años para trasladar al Departamento de Educación y poder avanzar hacia la extensión de la oferta educativa postobligatoria en el Pirineo.</p>	<p>UD en marcha curso escolar 2020-2021 en la escuela de Otsagabía y se comparte con el resto de los centros educativos del Pirineo</p> <p>Enmiendas parlamentarias:</p> <p>35.000€ para ayudas a alumnos/as transportadas para los estudios no obligatorios y FP 110.000€ para suplir los gastos de las escuelas comarcales en el pirineo. (Garralda, Otsagabia, Roncal...)</p> <p>Avanzar hacia un proyecto piloto de ERASMUS RURAL en el Pirineo.</p> <p>Reunión con Educación para solicitar la extensión de la oferta educativa postobligatoria en el Pirineo hasta los 18 años. Elaboración de una propuesta lectiva detallada para hacer real la oferta educativa hasta los 18 años en el Pirineo</p>
	Nº de reuniones		
	2		

COMISIÓN	GRUPO DE TRABAJO	ACTUACIONES 2020	ACCIONES 2021
Turismo Sostenible, Comercio de Proximidad y Servicios	<b>CULTURA Y PATRIMONIO.</b>	Constitución del grupo de trabajo, intercambio de información y hoja de ruta de la comisión para comenzar a diseñar y recoger acciones a ejecutar en 2021. Se pone en común la oferta en patrimonio existente en el Pirineo y se considera que es importante trabajar entorno a la figura de La primerar mujer de Irati en la cueva de Aizpea de Arike.	Se han planteado dos programaciones diferentes: <i>Pirineo Kultur</i> y <i>Festival Auñamendi Kultura</i> .  <b>Recuperación del patrimonio</b> material e inmaterial. En este ámbito está prevista actuaciones entorno a <i>La primera mujer de Irati, en la cueva de Aizpea de Arike</i> , con la recuperación del abrigo, señalización y acciones divulgativas con el objetivo de poner en valor de la mujer pirenaica a lo largo de la historia.
	Nº de reuniones		
	<b>3</b>		
	<b>EUSKERA</b>	Se amplían las demandas para proteger y oficializar el euskera en las administraciones públicas diseñando la hoja de ruta de cara al año 2021 con los siguientes componentes: Elaboración de un protocolo, en las administraciones públicas locales, de uso del euskera para garantizar progresivamente cada vez más los derechos lingüísticos de la ciudadanía. Elaborar un plan formativo que garantice y permita esa escalada progresiva  Ofrecer a los padres y madres herramientas para hacer euskera con sus hijos e hijas. Reforzar el uso del euskera en la escuela. >>Reforzar el uso del euskera en el ámbito turístico. >>Reforzar el uso del euskera en los diferentes servicios. >>Garantizar la oferta en euskera de actividades de ocio, deportivas y culturales. >>Elaborar un plan de euskera para la Escuela de Música de Gurralda.	Ir dando pasos para la normalización e incorporación del euskera en las contrataciones del personal de las administraciones públicas locales  Analizar y revisar las ordenanzas relativas al uso del euskera para garantizar los derechos de las personas euskadunas  Valorar la necesidad de personal técnico en traducción para las administraciones públicas del Pirineo, y así garantizar que las publicaciones oficiales sean bilingües  Realizar un <b>Foro de los Euskalkis</b> para visibilizar la riqueza lingüística de los valles pirenaicos. Sensibilizar y valorar el tratamiento que se debe dar a los euskaras del Pirineo.
Nº de reuniones			
<b>2</b>			

COMISIÓN	GRUPO DE TRABAJO	ACTUACIONES 2020	ACCIONES 2021
Turismo Sostenible, Comercio de Proximidad y Servicios	IGUALDAD	Los temas de igualdad se han tratado en el GT de Salud y Servicios Sociales con la intención de que sea trasladada su funcionalidad a la Red de Mujeres de Pirineo como veedoras y garantes de la incorporación de la perspectiva de género en las acciones, programas y proyectos propuestos por la Mesa.	<p>Definir y acordar la definición y el funcionamiento de este GT de igualdad/ Red de asociacione y mujeres del Pirineo</p> <p>Elaborar el Plan de Igualdad del Pirineo.</p> <p>Se ha planteado a nivel de Roncal y Salazar, se plantea la posibilidad de ampliarlo a todo el Pirineo. Herramienta de sensibilización</p> <p>Presentación y Difusión de los planes de igualdad entre las entidades participantes.</p> <p>Acercar experiencias de tecnicas de igualdad en realidades similares a la del Pirineo, funciones y fórmulas de financiación para la contratación de una o dos técnicas de igualdad</p> <p>Profundizar y reforzar las líneas de trabajo ya iniciadas y nuevas orientadas a las corporaciones municipales</p> <p>Continúan los programas formativos de INAI</p> <p>Formación dirigida a todo el personal municipal</p> <p>Sensibilización a la población</p> <p>Asistencia a mujeres que enfrentan la violencia.</p> <p>Consensuar y poner en marcha un protocolo de actuación contra la violencia de género</p> <p>Poner en marcha actuaciones que se planteen en el plan de igualdad.</p>
	Nº de reuniones		
	0		

COMISIÓN	GRUPO DE TRABAJO	ACTUACIONES 2020	ACCIONES 2021
INDUSTRIA, EMPRENDIMIENTO Y DESARROLLO TERRITORIAL SOSTENIBLE	INDUSTRIA, EMPRENDIMIENTO Y DTS	<p>Recogida de acciones llevadas a cabo por Ayuntamientos de Navarra para el apoyo a empresas autónomas como inspiración de buenas prácticas a poder aplicar en el Pirineo.</p> <p>Trabajo en la comisión para crear una bolsa de empleo desde donde gestionar las necesidades de las empresas autónomas del pirineo y los demandantes de empleo.</p> <p>Creación de espacios de coworking del Pirineo: Contactos con aytos de Otxagabia y Ezkaroz que ponen a disposición de Nasuvinsa antiguas naves para convertirlas en Coworking:</p> <p>Redacción de memoria rehabilitación de Patatera de Ochagavía como coworking.</p> <p>Inicio de las obras del coworking en Aribé.</p> <p>Apoyo en la difusión y contacto con personas interesadas en instalarse en los nuevos</p> <p>Reuniones periódicas internas con DPE, Nasuvinsa y Cederna Garalur para avanzar en la puesta en marcha de los espacios de coworking</p> <p>Diseño de cuestionario para identificación de la demanda de espacios y tipología de espacios, suelo industrial</p> <p>Proyecto financiado por DPE: <b>Diagnóstico y plan de acción para la puesta en marcha del Polo de Emprendimiento</b> donde se incluya: plan de acogida y creación de una comunidad tractora de empresas y entorno colaborativo.</p> <p>Se han financiado proyectos en el marco de la convocatoria de DGPE 2020:</p> <p>AYUNTAMIENTO DE ARCE, y concejo de Lakabe. Implementar un modelo de desarrollo rural, integrador y sostenible para el valle.</p> <p>Despliegue de Banda Ancha en el Pirineo. Reuniones con la Dirección entorno al plan de ejecución del Segundo Plan de Digitalización en Navarra. Contacto con diferentes compañías de telecomunicaciones interesadas en el despliegue en el territorio, criterios para la valoración de modelos transitorios para avanzar hacia una solución a la falta de conexión en algunas localidades.</p>	<p>Dar difusión a los recursos para el relevo de negocios que se ofrece a través de la Plataforma Navarra Emprende: <a href="https://www.navarraemprende.com/servicios/bolsa-de-negocios-y-actividades-publicas/">https://www.navarraemprende.com/servicios/bolsa-de-negocios-y-actividades-publicas/</a></p> <p>Identificar negocios en riesgo de cierre y avanzar hacia el relevo generacional completando el trabajo realizado por Cederna Garalur</p> <p>Ejecución del Piloto: Plataforma <b>Bolsa de Empleo</b>. Acabar de desarrollar la plataforma telemática. detallar modelo de gestión. Estudiar la mejor forma de comunicación y uso de la bolsa de empleo. Planteamiento de puesta en marcha.</p> <p>Ejecución de obras en Otxagabia y Ezkaroz para la puesta en marcha de coworkings.</p> <p>Adecuación de nave patatera Abarrure alta para actividad económica y generación de empleo.</p> <p>Avanzar hacia la dinamización y atracción de empresas hacia los polígonos.</p> <p>Estudio de propuestas de apoyo al emprendimiento a través de ayuntamientos y/o Juntas de los Valles</p> <p>Atracción de empleo sostenible al territorio: estudio y planificación para la atracción de empresas al territorio. documento de puesta en valor de los recursos propios de pirineo. Fomentar canales de colaboración con EELL, Nasuvinsa, Sodena y el Gobierno de Navarra para convertir en un lugar de atractivo empresarial nuestro territorio.</p> <p>Puesta en marcha de un polo de emprendimiento.</p> <p>Trabajar en colaboración con el grupo de educación de la mesa del pirineo y los centros educativos</p> <p>Despliegue de la banda ancha a Roncal, polígono de Icíz y Roncesvalles.</p>
		Nº de reuniones	4

COMISIÓN	GRUPO DE TRABAJO	ACTUACIONES 2020	ACCIONES 2021
VIVIENDA, TRANSPORTE, E INFRAESTRUCTURAS	VIVIENDA, TRANSPORTE E INFRAESTRUCTURAS	<p>Actualización de la vivienda pública disponible: localización, superficie, tipo de vivienda y grado de accesibilidad.</p> <p>Recogida de información acerca del número, estado y tipología de vivienda privada en desuso en las poblaciones.</p> <p>Organización y ejecución de un foro participativo en Ezkaroz para elevar propuestas de mejora en el proceso de consulta entorno a la reforma de la Ley de rehabilitación de viviendas. (DF 142/2004 del 22 de marzo por el que se regulan las condiciones mínimas de habitabilidad de las viviendas en la Comunidad Foral de Navarra). Se presentó documento con aportaciones en el servicio de Vivienda.</p> <p><b>Redacción de 13 memorias técnicas y 3 informes</b> para la futura Rehabilitación de viviendas públicas, trabajo <b>financiado por la dirección de Proyectos Estratégicos</b>.</p> <p>Desarrollo de un programa piloto de rehabilitación de vivienda por personas jóvenes</p> <p>Se han financiado proyectos en el marco de la convocatoria de DGPE 2020:</p> <p>AYUNTAMIENTO DE GARRALDA. Proyecto energía fotovoltaica</p> <p>AYUNTAMIENTO DEL VALLE DE ERRO. Desarrollo e implantación de energías renovables</p> <p>AYUNTAMIENTO DE ESPARZA DE SALAZAR. Eficiencia energética Alcanzar objetivos de la Directiva Europea 2012/27/UE</p> <p>AYUNTAMIENTO DE ARIBE. Puesta en marcha Administración electrónica</p> <p>JUNTA GENERAL DEL VALLE DE SALAZAR. Estudio para la viabilidad técnica de la Radio</p> <p>Diseño y puesta en marcha de una App de movilidad colaborativa: a la fecha se han descargado la aplicación 124 personas 99 en castellano y 25 en euskera. Rango de edades las edades en cuanto al uso de la aplicación y parece que más usado por las mujeres</p>	<p>Definición de criterios y ejecución de obras de rehabilitación en las viviendas públicas del Pirineo</p> <p>Hacer llegar la información acerca de los criterios para acceder a las ayudas a segundas viviendas, vinculadas al alquiler. Búsqueda y análisis de otras fórmulas que permitan y favorezcan la oferta de vivienda en alquiler en el Pirineo</p> <p>Seguimiento al PITNA</p> <p>Valorar y estudiar la disponibilidad y necesidad de taxi a demanda para la movilidad entre las poblaciones. Posibles pilotos vinculados a la movilidad de personas mayores a centros de encuentro y de jóvenes a actividades culturales, deportivas o lúdicas. (valorar medidas y restricciones COVID)</p> <p>Ejecución de proyecto piloto de rehabilitación de vivienda con participación juvenil y con nuevas fórmulas de rehabilitación.</p> <p>Continuar con la app de movilidad colaborativa, analizar y valorar sus usos, perfiles y trayectos más demandados</p>
		Nº de reuniones	4

COMISIÓN	GRUPO DE TRABAJO	ACTUACIONES 2020	ACCIONES 2021
GANADERIA, AGRICULTURA, FORESTAL Y MEDIOAMBIENTE	FORESTAL Y MEDIO AMBIENTE	Incorporar a la ponencia parlamentaria las necesidades del sector y su puesta en marcha como comisión independiente de agricultura y ganadería	<p>Se han priorizado las siguientes acciones:</p> <ul style="list-style-type: none"> <li>Estudiar y analizar las formas jurídicas y/o normativas que permitan la transformación de productos naturales del Pirineo ( forma jurídica) setas, frutos del bosque, pacharanes,...</li> <li>Obradores para la transformación de cárnicos de caza etc.</li> <li>Incentivar la puesta en marcha de iniciativas emprendedoras en la producción y transformación de estos productos</li> <li>Dar a conocer y promover modelos de negocio cooperativos y colectivos que faciliten la incorporación a este sector</li> <li>Realizar un estudio acerca de las externalidades que genera la masa forestal del Pirineo tomando como base la idea de <i>Canon medioambiental</i>. Proyección de un piloto</li> <li>Revisión de experiencias e intercambios acerca de modelos de gestión forestal sostenible</li> </ul>
		Solicitud realizada al dpto de Medio Ambiente sobre el plan Forestal de Navarra y la constitución del consejo asesor	
	Priorización de 3 acciones a ejecutar durante el año 2021	Estudio de proyecto y viabilidad	
	Nº de reuniones		
	2		

COMISIÓN	GRUPO DE TRABAJO	ACTUACIONES 2020	ACCIONES 2021
GANADERÍA, AGRICULTURA, FORESTAL Y MEDIOAMBIENTE	GANADERÍA Y AGRICULTURA	<p>Se han financiado proyectos en el marco de la convocatoria de DGPE 2020:</p> <p>AYUNTAMIENTO DE ESPARZA DE SALAZAR y de Burgui. Sistema agroalimentario del Pirineo Navarro</p> <p>AYUNTAMIENTO DE UZTARROZ y de Oronz. Apertura debate social en base a los criterios de funcionamiento de la PAC y cómo afecta a los habitantes del Pirineo</p> <p>MANCOMUNIDAD RSU ESCA SALAZAR. Proyecto de compostaje Esca Salazar 2019</p> <p>Proyecto financiado por DPE:</p> <p>INTIA analiza la situación del sector Primario en el Pirineo: Listado de productores; tipo de producciones, edad del sector y cómo afrontar el relevo generacional. Las nuevas incorporaciones; necesidades y propuestas. Ordenanzas Municipales; vinculadas al uso de comunales, plan de pastos...</p> <p>Jornadas de relevo generacional: El relevo Generacional un reto y una apuesta necesaria para el territorio</p> <p>Estudio de impacto ambiental en la finca de Lakabe acerca del experiencia piloto de compostaje de RSU en finca, para fertilizar las propias fincas y diversificar.</p> <p>Recogida de información sobre proyectos de interés para el sector tanto regionales como europeos.</p> <p>Identificación de proyectos de economía circular ( vinculados a la lana)</p>	<p>Dar continuidad, impuso y apoyo a propuestas y proyectos circulares que incorporen los circuitos cortos de producción, distribución y comercialización vinculados a la alimentación local saludable</p> <p>Promover, organizar y participar en campañas informativas y consultivas de participación ciudadana entorno a propuestas vinculadas a la nueva PAC y la influencia en el desarrollo rural.</p> <p>Personal de INTIA se integrará en el equipo GU PIRINIOA. Comenzar a ejecutar acciones de la hoja de ruta realizada tras los resultados del encargo a INTIA.</p> <p>Avanzar para las modificaciones necesarias en las ordenanzas municipales que favorezcan y faciliten la disposición de tierra para la producción de ganadería y/o agricultura ligada a la tierra</p> <p>Comunicar, divulgar el modelo circular y diversificador propuesto por la Mancomunidad RSU</p> <p>Avanzar en los modelos de relocalización alimentaria en coordinación con otros proyectos en marcha en la zona que tienen alcance y desarrollo en el Pirineo (Tejiendo la Despensa, explorando nuevos modelos de gobernanza alimentaria territorializada).</p> <p>Avanzar en las sinergias con otros proyectos para implantar acciones en el Pirineo.</p> <p>Busqueda de financiación para puesta en marcha de proyectos piloto de economía circular.</p> <p>Análisis de modelos y demandas de infraestructuras para la transformación artesanal de alimentos para la puesta en marcha de un piloto.</p>
	Nº de reuniones		
	4		



COMISIÓN	GRUPO DE TRABAJO	ACTUACIONES 2020	ACCIONES 2021
	DESPOBLACION	Constitución de la comisión como otro grupo de trabajo y establecer prioridades para su ejecución en 2021.	<p>Apoyo técnico para valorar la situación de vivienda derruida, pueblos abandonados y fortalecer las ordenanzas para frenar la tendencia.</p> <p>Apoyo jurídico para la búsqueda de fórmulas para dotar a los ayuntamientos de herramientas de gestión de dichas situaciones, y disponer de vivienda pública para rehabilitar.</p> <p>Apoyo a los ayuntamientos en la actualización o elaboración de nuevas ordenanzas enfocadas a poder intervenir en temas de abandono, ya sea de edificios, territorios, paisaje...</p> <p>Apoyo a ayuntamientos en la actualización de los planes urbanísticos siguiendo criterios de sostenibilidad</p>
	Nº de reuniones		
	2		

## 5.-PLAN DE COMUNICACION

- ✓ En este año se ha puesto en marcha la página web de GU PIRINIOA:

<https://www.gupirinoa.eu/>

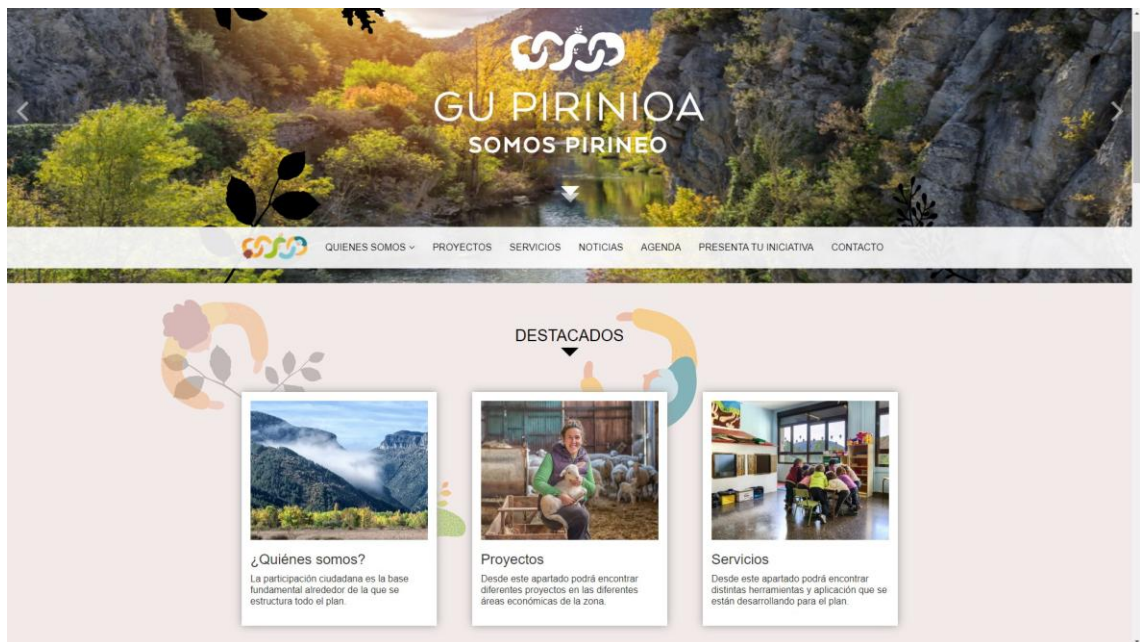

- ✓ Notas de prensa de Gobierno de Navarra:
  - Junio 2020. Creación equipo territorial y asamblea junio
  - Agosto 2020. Convocatoria de subvenciones.
  - Octubre 2020. Concesión de subvencion
  - Noviembre 2020. Jornada sector primario
  - Diciembre 2020. Presentación Web Pirineo
- ✓ Notas de prensa locales.
  - Mailings. Noviembre 2020. Jornada sector primario
  - Finales 2020. Puesta en marcha Kudeago 2021.
- ✓ Gestión de redes sociales: Diseño y puesta en marcha de Twiter y Facebook
- ✓ 4 foros de participación para presentar el Plan del Pirineo en Marcha:
  - Roncal 3 de marzo de 2020. Asistentes: 25 personas.
  - Aribe: 5 de marzo de 2020. Asistentes: 22 personas.

- Ezkaroz: 10 de marzo de 2020. Asistentes: 20 personas.
- Burguete: se suspendió el 13 de marzo por el COVID y se realizó en Octubre. Asistentes: 30 personas.

Se recogieron aportaciones a las mismas sobre el plan y las dudas que las personas asistentes plantearon.

- ✓ Se ha creado una comisión de comunicación con participación de la presidenta de la Mesa del Pirineo, una técnica de la dirección de Proyectos Estratégicos y dos personas, una de Cederna Garalur y una de Lursarea. Objetivo: organizar las acciones a llevar a cabo, coordinar y difundir la hoja de ruta del plan de comunicación.
- ✓ Edición de la memoria 2020 y publicación en la revista local Mendixut

PLAN DEL PIRINEO | pirineo



### EL POLO DE EMPRENDIMIENTO DEL PIRINEO

#### Impulso colectivo al emprendimiento

Desde los proyectos que ya están en marcha en el Plan del Pirineo, hemos querido destacar uno que ya está avanzado. Se trata del Polo de Emprendimiento, una herramienta para dar soporte y asesoramiento a todas aquellas personas que quieren emprender un negocio. Esta labor se ha encomendado a la empresa Landak en el marco del grupo de trabajo de emprendimiento y se va a desarrollar de forma coordinada con Cederna Garalur, agencia que también desarrolla este trabajo de apoyo al emprendimiento en la zona. Se trata de trabajar en una comunidad de emprendimiento donde interactúan las empresas y personas que han decidido emprender, de hacer un plan de acción de emprendimiento donde aparecen los recursos existentes, información sobre qué tipo de asesoramiento al Pirineo sobre determinadas cuestiones y cómo poder interactuar con demandantes de servicios.

El Polo desarrolla tres líneas de trabajo: diseño y puesta en marcha de un polo de emprendimiento; establecimiento de un plan de acción y acompañamiento de personas y proyectos de emprendimiento; y creación de una comunidad traxera de empresas y personas emprendedoras que sea laborativa, lúdica y demandadora de emprendimientos.

Desde Mendixut, hemos contactado con Gonzalo Cebay quien, junto a Julen Erribasa, están realizando esta labor técnica.

**¿De dónde surge el Polo?**  
Surge de la necesidad de crear empleo, junto a gente del Pirineo y preparar proyectos colaborativos. Nos acercamos a la Mesa de Emprendimiento a ver qué línea ejecutor de creación de empleo. No somos ni una asociación ni consultoría, sino una herramienta de gestión

empleo, de innovar. Es generar a trabajar todo con todo con la persona que quiere emprender.

**¿Cuáles son los proyectos en los que está trabajando?**  
De momento, por tema de plazos, nos pusimos en contacto con gente que ya tenía ideas y salieron 6 proyectos. Uno es el tema de la labor social y rehabilitación dirigido a colectivos vulnerables a través de un proyecto llamado Gero, en el que participan colectivos navarros como Euzi, Txibuletta o Tulelucoparra. Tenemos otro proyecto que es una granja de asnos en Erremenda para generar bienestar social y proyectos de asnos. Otro es la producción de alimentos dirigido a personas con carencia nutricional. Es un proyecto muy interesante que vamos a trabajar con Agurde de Erremenda.

Por otro lado, preparamos un proyecto de turismo y hospitalidad en Erremenda que queremos trabajar con INTSA, la Junta de Solares, asociaciones turísticas, etc, con la idea de ofrecer un turismo vivencial.

El quinto proyecto es el que es de consultoría y estamos hablando a Euzi a formular el estudio de calidad de vida de personas mayores. Y, por último, desde las escuelas se está planteando la elaboración de una unidad didáctica en relación a Erremenda y así acercar a la gente joven a desarrollar proyectos emprendedores.

**¿Cómo ha sido la respuesta de los habitantes del Pirineo?**  
A nivel emprendedor vemos que la gente se genera su autonomía y no hay una predisposición a querer generar más proyectos.

Para nosotros es ideal que hubiera un grupo motor con gente del Pirineo que promueva una colaboración y, si por el camino hay gente que

10 | [www.mendixut.com](http://www.mendixut.com)

## 6.-INDICADORES DE REALIZACION

INDICADORES DE REALIZACIÓN	UNIDAD DE MEDIDA	
<b>CONTENIDO:</b>		
Nº de ámbitos de intervención identificados (subsectores dentro de cada comisión)	Grupos de trabajo en la mesa	1. TURISMO SOSTENIBLE Y COMERCIO DE PROXIMIDAD 2. EUSKARA 3. CULTURA Y PATRIMONIO 4. SALUD Y SERVICIOS SOCIALES 5. EDUCACION 6. INDUSTRIA, ENPRENDIMIENTO Y DTS 7. PRIMER SECTOR 8. FORESTAL Y MEDIOAMBIENTE 9. DESPOBLACION 10. IGUALDAD 11. VIVIENDA, INFRAESTRUCTURA Y TRANSPORTE TOTAL 17
Nº de demandas identificadas	Demandas	4 de EELL 7 de PARTICULARES 6 de los PROPIOS GRUPOS DE TRABAJO DE LA MESA VIVIENDA, INFRAESTRUCTURA Y TRANSPORTE: 2 CULTURA Y PATRIMONIO: 3 EDUCACION: 2 DESPOBLACION : 1 TURISMO SOSTENIBLE Y COMERCIO DE PROXIMIDAD: 6 PRIMER SECTOR :2 INDUSTRIA, ENPRENDIMIENTO Y DTS :1 TOTAL 6
Nº de demandas identificadas por ámbitos	Demandas	1 vinculada con la MOVILIDAD en ejecución 1 vinculada con el primer sector en estudio por el GT primer sector 1 vinculada con el patrimonio y la cultura aprobada y en planificación 1 vinculada a turismo que no llegó a efecto causa COVID 19 2 vinculadas a educación que se traducen en dos documentos de trabajo para ele var a Educación
Nº de propuestas/actuaciones/soluciones planteadas para las diferentes demandas	Propuestas	
<b>PARTICIPACIÓN</b>		
Nº de Entidades Locales participantes mesa y grupos de trabajo	Juntas de los Valles	3 ( Salazar, Roncal, Aezkoa)
	Mancomunidad de Servicios Sociales	2 (Aañamendi, Salazar, Roncal)
	Mancomunidad de RSU de Irati	1 ( RSU Irati)
	Ayuntamientos	6 (Oroz, Roncal, Otsagabia, Burguete, Garralda, Burgui, Arce)
	Concejos	0
	Centros de Salud	2
	Empresa pública	1
	Centros Educativos	3 (Otsagabia, Garralda, Roncal)
	Farmacias	1 (ezkaroz)
	Nº de Asociaciones implicadas ( turismo) cultura? mujer?	Asociaciones tursimo
Asociaciones culturales u otras		4 (Auñak, AEK, Zerika, Erronkarizar)
Asociaciones de mujeres		5 (Xaiki, Gaztelu, Gure Aizpea, Laurentxi y Lakorri )
Oficinas de información Turística		3 (Orreaga, Otsagabia, Erronkari)
Participantes en la Mesa del Pirineo	Personas	15
Participantes en cada una de las comisiones	1. TURISMO SOSTENIBLE Y COMERCIO DE PROXIMIDAD	19
	2. EUSKARA	6
	3. CULTURA Y PATRIMONIO	8
	4. SALUD Y SERVICIOS SOCIALES	11
	5. EDUCACION	9
	6. INDUSTRIA, ENPRENDIMIENTO Y DTS	5
	7. PRIMER SECTOR	7
	8. FORESTAL Y MEDIOAMBIENTE	4
	9. DESPOBLACION	4
	10. VIVIENDA, INFRAESTRUCTURA Y TRANSPORTE	6
Participantes en los foros abiertos presentación, datos de asistencia( Roncal, Ezkaroz, Aribe y Burguete)	Personas	66 mujeres y 47 hombres

## 7.- PRESUPUESTO 2020/ PREVISION 2021

<b>PRESUPUESTO DIRECCIÓN GENERAL DE PROYECTOS ESTRATÉGICOS PIRINEO:</b>	
Acciones Plan del Pirineo	90.000,00
(E)Encargo INTIA (comedores comunitarios)	35.000,00
Plan Reactivar Transferencia a NASUVINSA-LURSAREA: desarrollo de proyectos estratégicos de territorio	122.300,00
Plan Reactivar Subvenciones proyectos en el Pirineo (Entidades Locales)	90.000,00
Plan Reactivar Transferencia a NASUVINSA. Bicimugi Eurovelo 3. POCTEFA	117.539,00
Plan Reactivar Convenio Cederna-Garalur Plan del Pirineo	100.000,00
(E)Plan Reactivar Actuaciones de adecuación entorno del Palacio de Arce y embalse Nagore	31.616,00
Plan Reactivar Subvenciones proyectos de inversión en el Pirineo (Entidades Locales)	600.000,00
Plan Reactivar Subvenciones proyectos emprendedores innovación Plan Pirineo	65.000,00
<b>Nominativas Pirineo distintos Departamentos:</b>	
(E)Rehabilitación Casa Consistorial Ayuntamiento de Garaioa	50.000,00
(E)Actuaciones potabilizadora de Nagore –Valle de Arce /Artzibar	36.833,00
(E)Convenio con Ayuntamiento de Garralda. Actuaciones de adecuación de la plaza para uso social	15.000,00
(E)Convenio con la Junta General del Valle de Salazar. Actuaciones en Erremendia	40.000,00
(E) Acondicionamiento del camino al caserío Erramunto en Luzaide	10.000,00
(E) Reparación frontón cubierto Arretxe en Luzaide	20.000,00
<b>PRESUPUESTO OTROS DEPARTAMENTOS DEL Gobierno de Navarra en el PIRINEO</b>	
(E) Transferencia EELL Roncal, Otsagabia, Garralda, Auriz, Erro, Aurizberri, Luzaide gastos funcionamiento cc pp	110.000,00
(E) Ayudas a transporte de alumnado de bachiller o FP de los valles pirenaicos a centros de Pamplona/Iruñea o su comarca	35.000,00
Plan Reactivar Construcción de la ruta escolar NA-2131 en Roncal	263.000,00
Plan Reactivar Encargo a NASERTIC. Plan de banda ancha de Navarra: corporativa	2.105.420,00
Encargo a INTIA para el Plan Estratégico del Pirineo	100.000,00
Adquisición de marca registrada- Patata del Pirineo	40.000,00